



## COORDINACIÓN DE PLANEACIÓN PARA EL DESARROLLO DEL ESTADO DE MICHOACÁN DE OCAMPO

### I) NOTAS A LOS ESTADOS FINANCIEROS DEL 01 AL 31 DE DICIEMBRE DEL 2025, EXPRESADAS EN PESOS MEXICANOS

- a) Notas de gestión administrativa,
- b) Notas de desglose, y
- c) Notas de memoria (cuentas de orden).



#### a) NOTAS DE GESTIÓN ADMINISTRATIVA

Estas Notas tienen como objetivo la revelación del contexto y de los aspectos económicos-financieros más relevantes que influyeron en las decisiones del periodo, y que deberán ser considerados en la elaboración de los estados financieros para la mayor comprensión de estos y sus particularidades.

De esta manera, se informan y explican las condiciones relacionadas con la información financiera de cada periodo de gestión; además, de exponer aquellas políticas que podrían afectar la toma de decisiones en periodos posteriores.

#### 1. Autorización e Historia

- a) El Instituto de Planeación del Estado de Michoacán de Ocampo, fue creado por Decreto Administrativo publicado en el Periódico Oficial del Gobierno Constitucional del Estado de Michoacán de Ocampo el 22 de septiembre de 2017.
- b) Derivado de un proceso de reestructuración, a través del Decreto mediante el cual se reforma el Decreto por el que se crea el Instituto de Planeación del Estado de Michoacán de Ocampo publicado el 4 de enero del 2022, en el Periódico Oficial del Gobierno Constitucional del Estado de Michoacán de Ocampo, cambia su denominación a Coordinación de Planeación para el Desarrollo del Estado de Michoacán de Ocampo, CPLADEM, manteniendo su carácter de Organismo Público Descentralizado del Estado, con personalidad jurídica y patrimonio propios, con autonomía técnica, operativa y de gestión, sectorizado a la Secretaría de Finanzas y Administración.

#### 2. Panorama Económico y Financiero

Mediante oficio número SFA/053/2025 de fecha 02 de enero del 2025 suscrito por el Lic. Luis Navarro García, Secretario de Finanzas y Administración se nos notificó de conformidad con lo establecido en el Artículo 12, 13, 14 y 15 del Decreto que contiene el Presupuesto de Egresos del Estado de Michoacán de Ocampo para el Ejercicio Fiscal 2025; y el Artículo 15 del Manual de Normas y Lineamientos para el Ejercicio y Control del Presupuesto de Egresos del Gobierno del Estado de Michoacán de Ocampo, el



Coordinación de Planeación  
para el Desarrollo del Estado  
de Michoacán de Ocampo

GOBIERNO DEL ESTADO DE MICHOACÁN



Presupuesto Autorizado a la Unidad Programática Presupuestaria 080, Coordinación de Planeación para el Desarrollo del Estado de Michoacán de Ocampo, \$79,589,506.00 de las siguientes fuentes de financiamiento:

FUENTE DE FINANCIAMIENTO		IMPORTE (PESOS)
02	INGRESOS DE FUENTES LOCALES	\$ 1,673,049.00
09	FONDO GENERAL DE PARTICIPACIONES	\$ 77,916,457.00
<b>TOTAL</b>		<b>\$ 79,589,506.00</b>

Desglose del Presupuesto por Unidad Responsable:

Cuenta	Concepto	Importe
<b>Total Unidad Responsable 01 Coordinación General</b>		<b>\$ 77,161,706.00</b>
42101	Transferencias del Estado para <b>Servicios Personales</b> del Fondo General de Participaciones	\$ 74,676,457.00
42102	Transferencias del Estado para <b>Materiales y Suministros</b> del Fondo General de Participaciones	\$ 231,000.00
42103	Transferencias del Estado para <b>Materiales y Suministros</b> del Fondo General de Participaciones	\$ 453,200.00
42103	Transferencias del Estado para <b>Servicios Generales</b> de Fuentes Locales de Ingresos	\$ 1,673,049.00
42105	Transferencias del Estado para <b>Bienes Muebles, Inmuebles e Intangibles</b> del Fondo General de Participaciones	\$ 128,000.00
<b>Total Unidad Responsable 05 Delegación Administrativa</b>		<b>\$ 1,336,800.00</b>
42102	Transferencias del Estado para <b>Materiales y Suministros</b> del Fondo General de Participaciones	\$ 638,500.00
42103	Transferencias del Estado para <b>Servicios Generales</b> del Fondo General de Participaciones	\$ 504,100.00
42105	Transferencias del Estado para <b>Bienes Muebles, Inmuebles e Intangibles</b> del Fondo General de Participaciones	\$ 194,200.00
<b>Total Unidad Responsable 06 Unidad de Planeación y Evaluación del Desempeño</b>		<b>\$ 592,000.00</b>
42102	Transferencias del Estado para <b>Materiales y Suministros</b> del Fondo General de Participaciones	\$ 63,500.00
42103	Transferencias del Estado para <b>Servicios Generales</b> del Fondo General de Participaciones	\$ 428,500.00
42105	Transferencias del Estado para <b>Bienes Muebles, Inmuebles e Intangibles</b> del Fondo General de Participaciones	\$ 100,000.00
<b>Total Unidad Responsable 07 Unidad de Inversiones</b>		<b>\$ 499,000.00</b>
42102	Transferencias del Estado para <b>Materiales y Suministros</b> del Fondo General de Participaciones	\$ 113,000.00
42103	Transferencias del Estado para <b>Servicios Generales</b> del Fondo General de Participaciones	\$ 257,000.00
42105	Transferencias del Estado para <b>Bienes Muebles, Inmuebles e Intangibles</b> del Fondo General de Participaciones	\$ 129,000.00
<b>Total UPP 80 Coordinación de Planeación para el Desarrollo del Estado de Michoacán de Ocampo</b>		<b>\$79,589,506.00</b>

Presupuesto asignado para su operación por la Dirección de Recursos Humanos y la CPLADEM, por capítulo y fondo.

FONDO	CAPITULO	DESCRIPCIÓN	MONTO
09 Fondo General de Participaciones	1000	SERVICIOS PERSONALES	\$ 74,676,457.00
02 Fuentes Locales de Ingresos	3000	3% SOBRE NOMINA	\$ 1,673,049.00
<b>TOTAL DEL PRESUPUESTO QUE MANEJA LA DIRECCIÓN DE RECURSOS HUMANOS</b>			<b>\$ 76,349,506.00</b>
09 Fondo General de Participaciones	2000	MATERIALES Y SUMINISTROS	\$ 1,046,000.00
09 Fondo General de Participaciones	3000	SERVICIOS GENERALES	\$ 1,642,800.00
09 Fondo General de Participaciones	5000	BIENES MUEBLES INMUEBLES E INTANGIBLES	\$ 551,200.00
<b>TOTAL DEL PRESUPUESTO QUE MANEJA LA CPLADEM</b>			<b>\$ 3,240,000.00</b>
<b>TOTAL DEL PRESUPUESTO ASIGNADO A LA CPLADEM PARA EL EJERCICIO FISCAL 2025</b>			<b>\$ 79,589,506.00</b>

Coordinación de para el Desarrollo del Estado de Michoacán de Ocampo

Av. Lázaro Cárdenas # 1700,  
Chapultepec Sur, C.P. 58260,  
Morelia, Michoacán.





• **Ampliaciones Presupuestales Autorizadas en el Ejercicio Fiscal 2025.**

Número	Tipo de aprobación	Oficio de Solicitud	Detalle de solicitud	Monto	Estatus
1	Ampliación	CPLADEM/CG/237/2025	Se solicita a la Comisión de Gasto-Financiamiento del Estado de Michoacán de Ocampo la autorización de Ampliación Presupuestal por la cantidad de \$2,340,000.00 (Dos millones trescientos cuarenta mil pesos 00/100 M.N.) para llevar cabo la contratación de los servicios de evaluación, referente a la evaluación de fondos federales programas presupuestarios y proyectos estatales.	\$2,340,000.00	En la Décima Sesión Extraordinaria de la Comisión Gasto Financiamiento, celebrada el 16 de junio de 2025, se emitió el Acuerdo No. <b>ACFG/SF/X/2025/AL003</b> , con el cual se autorizan recursos extraordinarios a la Coordinación de Planeación para el Desarrollo del Estado de Michoacán de Ocampo, hasta por: <b>\$ 2'340,000.00</b> (Dos millones trescientos cuarenta mil pesos), para la contratación de servicios para la Evaluación de fondos federales, programas presupuestarios y proyectos estatales, en el marco del PAE 2025.  Y tramitando ante la Secretaría de Finanzas y Administración mediante los D.E.P.P.s num. No. <b>0800000000085</b> con fecha 11 de julio de 2025 y <b>0800000000158</b> con fecha 05 de diciembre de 2025.

Mediante oficio CPLADEM/CG/251/2025 de fecha 27 de junio del 2025, dirigido al Mtro. Marco Antonio Flores Mejía, Director de Programación y Presupuesto de la Secretaría de Finanzas y Administración; se informó que para dar seguimiento, trámite y atención al oficio número: CGF-ST/2025-06-16/AL003 de fecha 16 de junio del presente año, suscrito por el M.C. Giovanni Méndez Alfaro, Coordinador Interinstitucional de la Secretaría de Finanzas y Administración y Secretario Técnico de la Comisión de Gasto-Financiamiento en el que se autorizó una Ampliación Presupuestal a esta UPP 080 Coordinación de Planeación para el Desarrollo del Estado de Michoacán de Ocampo CPLADEM de hasta por: \$ 2'340,000.00 (Dos millones trescientos cuarenta mil pesos), desglosados de la siguiente manera:

- **UPP 080 Coordinación de Planeación para el Desarrollo del Estado de Michoacán de Ocampo**
- **UR 06 Unidad de Planeación y Evaluación del Desempeño**
- **Centro Gestor:** 1600999999080006
- **Área Funcional:** 1393NEMPYJORXISP
- **Partida:** 42103 Transferencias Otorgadas a Entidades Paraestatales para Servicios Generales.
- **Fondo:** 09 Fondo General de Participaciones

**Periodo Presupuestal:**

- **07-jul \$1,170,000.00 (Este fue tramitado en tiempo y forma y pagado en el mes de septiembre del 2025).**
- **09-sep \$1,170,000.00 (Fue tramitado de acuerdo a la Secretaria de Finanzas y administración hasta diciembre por insuficiencia del recurso y pagado en dicho mes).**

**Reintegro a SFA por cierre de Ejercicio Fiscal 2025:**

En respuesta al oficio de la SFA con número SFA/SF/DOFV/333/2025 de fecha 15 de diciembre 2025 recibido el 12 de enero del 2026 y de conformidad con lo establecido en el Decreto que contiene el Presupuesto de Egresos del Gobierno del Estado de Michoacán de Ocampo, para el Ejercicio Fiscal 2025. Me permito enviar la **transferencia electrónica** realizada el día 12 de enero del presente año al Banco BANBAJIO 2026, Cuenta con NUMERO DE SERVICIO -3353, CLABE INTERBANCARIA DEL SERVICIO- 030470100097101014, con Referencia UPP0807, por la cantidad de **\$70.95 (setenta pesos 95/100 M.N.)** por concepto de reintegro de recursos presupuestales 2025 no devengados, correspondientes a Intereses Ganados que se generaron por recurso 2025 (recibidos en el 2025 y el 1 de enero del 2026), con fuente de Financiamiento 09: Fondo General de Participaciones en la Cuenta Bancaria 0118943478 de BBVA a nombre de esta entidad.



Coordinación de Planeación  
para el Desarrollo del Estado  
de Michoacán de Ocampo

GOBIERNO DE MICHOACÁN

Av. Lázaro Cárdenas # 1700,  
Chapultepec Sur, C.P. 58260,  
Morelia, Michoacán.



COORDINACIÓN DE PLANEACIÓN  
PARA EL DESARROLLO DEL ESTADO  
DE MICHOACÁN DE OCA



CONCEPTO	REINTEGRO
Recurso presupuestal de Gastos de Operación no ejercido:	\$ 13.39
Intereses Bancarios Ganados, generados por el recurso 2025 del Fondo 09. Fondo General de Participaciones, recibidos en el 2025.	\$ 54.54
Intereses Bancarios Ganados, generados por el recurso 2025 del Fondo 09. Fondo General de Participaciones, recibidos en el 2026.	\$ 3.02
<b>TOTAL, REINTEGRO 2025 DE LA UPP080 CPLADEM</b>	<b>\$ 70.95</b>

### 3. Organización y Objeto Social

- a) **Objeto social.** Establecer, coordinar y operar el Sistema de Planeación Integral del Estado, con visión estratégica de largo plazo; así como evaluar y dar viabilidad a los programas y proyectos de la administración estatal y coadyuvar con los municipios a armonizar la planeación del desarrollo regional y local conforme a las disposiciones normativas aplicables.
- b) **Principal actividad.** Coordinar el diseño, elaboración, seguimiento y actualización periódica del PLADIEM; con la participación de los sectores académico, privado, público y social; diseñar y proponer el modelo de desarrollo regional en el Estado, acorde con el Desarrollo regional sostenible y sustentable; procesar la información Estadística y Geográfica para la Planeación del Desarrollo del Estado; Integrar y Administrar la Cartera de programas y proyectos de Inversión Pública con base en la información y prioridades que presenten las dependencias y entidades; dar seguimiento al inventario de programas, obras, acciones e inversiones que realizan las dependencias y entidades, así como recabar la información necesaria para la integración del Informe de Gobierno; emitir disposiciones normativas y coordinar la implementación del presupuesto Basado en Resultados y el Sistema de Evaluación de Desempeño de los programas presupuestarios de las Dependencias y Entidades, en coordinación con las instancias competentes y de conformidad con la norma aplicable; participar en el ámbito de su competencia con la Secretaría de Finanzas y Administración en el monitoreo y evaluación de los programas presupuestarios y fondos federales.
- c) **Ejercicio fiscal.** Del 1º de enero al 31 de diciembre del 2025
- d) **Régimen jurídico.** Organismo público descentralizado con personalidad jurídica y patrimonio propios, con autonomía técnica, operativa y de gestión, sectorizado a la Secretaría de Finanzas y Administración; el cual tendrá su domicilio legal en la ciudad de Morelia, Michoacán Está registrado ante la Secretaría de Hacienda y Crédito Público como Persona Moral con Fines No Lucrativos, con actividad económica de



Coordinación de Planeación  
para el Desarrollo del Estado  
de Michoacán de Ocampo

GOBIERNO DEL ESTADO DE MICHOACÁN



Actividades administrativas estatales de instituciones de bienestar social (Título III de la Ley de I.S.R.).

e) **Consideraciones fiscales del ente.** -La CPLADEM se ubica dentro de las personas morales a que se refieren los artículos 95 y 102 de la Ley del Impuesto Sobre la Renta, teniendo las siguientes obligaciones fiscales:

- Entero de retenciones mensuales de ISR por sueldos y salarios.
- Entero de retenciones mensuales de ISR por ingresos asimilados a salarios.
- Declaración informativa anual de retenciones de ISR por sueldos y salarios e ingresos asimilados a salarios.
- Declaración informativa mensual de proveedores.

f) **Estructura organizacional básica.** Autorizada por la Comisión de Gasto-Financiamiento mediante Acuerdo No. ACGF/SE/II/2022/EO001, emitido en la Segunda Sesión Extraordinaria celebrada el día 11 de marzo de 2022.

- La Junta de Gobierno;
- El Coordinador General; y,
- Las unidades administrativas necesarias para el cumplimiento de su objeto y conforme a la disponibilidad presupuestal de la CPLADEM.



**Coordinación de Planeación para el Desarrollo del Estado de Michoacán de Ocampo**

GOBIERNO DE MICHOACÁN  
Organigrama Autorizado Marzo 2022

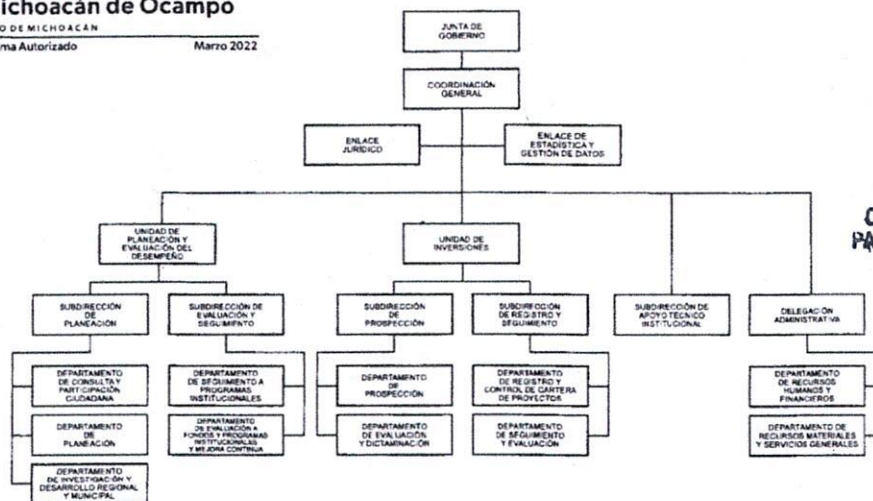

**COORDINACIÓN DE PLANEACIÓN PARA EL DESARROLLO DEL ESTADO DE MICHOACÁN DE OCAJMP**



Coordinación de Planeación para el Desarrollo del Estado de Michoacán de Ocampo

*[Firma]*  
Ing. Isidoro Ruiz Argüés  
Coordinador General del Gabinete  
Presidente Suplente

*[Firma]*  
Autoridad  
Comisión de Gasto - Financiamiento  
Lic. Luis Navarro Garda  
Secretario de Finanzas y Administración  
Vocal

*[Firma]*  
Lic. Azucena Marín Correa  
Secretaría de Coordinación  
Vocal

www.michoacan.gob.mx

g) A la fecha la CPLADEM no es fideicomitente ni fiduciario.



#### 4. Bases de Preparación de los Estados Financieros

- a) El sistema contable utilizado para la presentación de los Estados Financieros es el Sistema autorizado de Administración y Contabilidad Gubernamental NET (SAACG.NET) del Instituto para el Desarrollo Técnico de las Haciendas Públicas (INDETEC), el cual cumple con los requerimientos de armonización contable, con las especificaciones técnicas, normativas y legales indispensables, emitidas por el CONAC, aplicando los artículos 46 y 49 de la Ley General de Contabilidad Gubernamental (LGCG).
- b) El reconocimiento, valuación y revelación de los diferentes rubros de la información financiera, así como las bases de medición utilizadas para la elaboración de los estados financieros, se encuentra en fase de desarrollo.
- c) Para la preparación de los Estados Financieros de la CPLADEM, se aplican los Postulados Básicos de sustancia económica, entes públicos, existencia permanente, revelación suficiente, importancia relativa, registro e integración presupuestaria, consolidación de la información financiera, devengo contable, valuación, dualidad económica y consistencia.
- d) No se aplica normatividad contable supletoria.
- e) Implementación de la base devengada de acuerdo con la Ley de Contabilidad:
  - Nuevas políticas de reconocimiento;
    - Ingresos.- Los ingresos se reconocen cuando se tiene el derecho de cobro y se devengan de acuerdo a los lineamientos emitidos por el CONAC, atendiendo los momentos contables considerando los siguientes lineamientos de registro:
      - El ingreso estimado se registra con el presupuesto de egresos estatal aprobado por el H. Congreso del Estado, al inicio del ejercicio de cada año.
      - El ingreso modificado se registra con los recursos adicionales al presupuesto de egresos estatal aprobado por el H. Congreso del Estado, correspondiente a las ampliaciones presupuestales autorizadas y a los rendimientos bancarios.
      - El ingreso devengado se registra con el estado de cuenta bancario que establece un importe y fecha de corte y cuando se emite un Documento de Ejecución Presupuestaria y Pago con cargo a la asignación presupuestal.
      - El ingreso recaudado se registra con el estado de cuenta bancario y con el documento comprobatorio de pago que genera la Secretaría de Finanzas y Administración.



Coordinación de Planeación  
para el Desarrollo del Estado  
de Michoacán de Ocampo

GOBIERNO DE MICHOACÁN



- Egresos.- Los egresos se reconocen al costo de adquisición en el momento en que se devengan, atendiendo los momentos contables considerando los siguientes lineamientos de registro:
  - El presupuesto de egresos aprobado se registra con el presupuesto de egresos aprobado por el H. Congreso del Estado, al inicio del ejercicio de cada año.
  - El presupuesto modificado contiene el registro de la ampliación de los recursos disponibles en cuentas bancarias, para respaldar los gastos aprobados por la Junta de Gobierno de la CPLADEM y la Comisión de Gasto Financiamiento de la Secretaría de Finanzas y Administración del Gobierno del Estado de Michoacán de Ocampo.
  - El presupuesto comprometido refleja el compromiso contraído mediante la suscripción de documentos con proveedores de bienes y servicios, con servidores públicos y por el cumplimiento de disposiciones fiscales y de seguridad social.
  - El presupuesto devengado refleja la recepción de los bienes y servicios, el registro de la nómina de sueldos.
  - El presupuesto ejercido se registra simultáneamente con el devengado con las facturas de los proveedores de bienes y servicios y la nómina de sueldos.
  - El presupuesto pagado se registra con los comprobantes de transferencias electrónicas, cancelando los pasivos correspondientes.

- Plan de implementación; Para dar cumplimiento con lo establecido en la Ley General de Contabilidad Gubernamental, en materia de armonización contable, a partir del día 1° de Enero del 2018 se adoptó el Plan de Cuentas, Lista de Cuentas el Clasificador por Objeto del Gasto y el Clasificado por Rubro de Ingresos, emitidos por el CONAC, en el sistema de armonización contable SAACG.NET proporcionado por el INDETEC.
- Cambios en las políticas, la clasificación y medición de las mismas, así como el impacto en la información financiera: La CPLADEM realizó la configuración y parametrización en su sistema contable y presupuestal, conforme a las características de estructura, diseño y operación que indica la Ley General de Contabilidad Gubernamental.
- Comparación en la transición a la base devengado.- En materia del Ingreso se adoptó el Clasificador por Rubro de Ingresos del CONAC, así como los momentos contables de aprobado, modificado, devengado y recaudado, reflejándose en los informes financieros y en materia de Egresos, se adoptó el Clasificador por Objeto



COORDINACIÓN DE PLANEACIÓN  
PARA EL DESARROLLO DEL ESTADO  
DE MICHOACÁN DE OCAMPO



Coordinación de Planeación  
para el Desarrollo del Estado  
de Michoacán de Ocampo

GOBIERNO DE MICHOACÁN



del Gasto emitido por el CONAC, así como los momentos contables de aprobado, modificado, comprometido, devengado, ejercido y pagado, reflejándose en los informes financieros.

## 5. Políticas de Contabilidad Significativas

- a) Actualización. - La valuación de los activos, pasivos y Hacienda Pública y/o patrimonio, se realiza de acuerdo con los Parámetros de Estimación de Vida Útil emitidos por el CONAC en la "Guía de Vida Útil Estimada y Porcentajes de Depreciación" no se cuenta con bienes que tengan desconexión o reconexión inflacionaria.
- b) Operaciones en el extranjero. - La CPLADEM no realiza operaciones en el extranjero.
- c) Valuación de la inversión en acciones. - La CPLADEM no invierte en acciones de Compañías subsidiarias no consolidadas y asociadas.
- d) Valuación de inventarios y costo de lo vendido. - La CPLADEM no tiene productos a la venta.
- e) Beneficios a empleados. - La CPLADEM tiene autorizado en el presupuesto de egresos anual, los sueldos, salarios y prestaciones de Ley, con base en la disponibilidad de recursos.
- f) Provisiones. - La CPLADEM no registró provisiones.
- g) Reservas. - La CPLADEM no ha creado Reservas.
- h) Cambios en políticas contables y corrección de errores. - La adecuación de las estructuras contables y presupuestales en el marco de la armonización implicaron cambios en las políticas contables, siendo la más significativa la contabilización de las transacciones de ingreso en base a lo devengado, es decir, que el ingreso se registrará cuando exista jurídicamente el derecho de cobro.

Como parte de los cambios en las políticas contables se tiene el uso de la cuenta de Almacén, dado que no se tienen altos movimientos en dicha cuenta, se tomó la decisión de realizar el gasto de forma directa sin considerar Almacenes, además de que esto coadyuva al seguimiento de las recomendaciones realizadas por parte de las Auditorías Externas de los Ejercicios Fiscales 2021 y 2022.

En el 2024 en los meses de enero y febrero se actualizaron los porcentajes de depreciación de Equipo de cómputo para atender las observaciones de las Dictaminaciones de Estados Financieros 2022 realizadas por el Auditor externo; sin embargo, al intentar realizar el trámite de bajas de equipo de cómputo que además de ser obsoleto cuenta con dictamen técnico donde determinan que es inservible por fallas; pudimos observar que los periodos de depreciación que se



Coordinación de Planeación  
para el Desarrollo del Estado  
de Michoacán de Ocampo

GOBIERNO DEL ESTADO DE MICHOACÁN



registraron desde el 2018, no eran los correctos por lo que aparecían como “ no depreciados” a pesar de ser obsoletos, ya que dicho equipo fue transferido en 2018 con estatus de usado del COPLADEM al IPLAEM y anteriormente las autoridades en funciones determinaron que el periodo de depreciación seria de 10 años; por lo que al detectar este error se solicitó autorización a la H. Junta de Gobierno para realizar las correcciones y aplicar desde el 2018 el porcentaje de depreciación de 33.3% a 3 años como lo establecen los parámetros de estimación de vida útil publicados en el Diario Oficial de la Federación el 27 de diciembre del 2010 y es en este mes de junio del 2024 es donde se aplica esta corrección para poder proceder a realizar las bajas ante la Dirección de Patrimonio del Gobierno del Estado.

Así mismo en Equipos y Aparatos Audiovisuales, en Cámaras Fotográficas y de Video se manejaba un porcentaje de 33.30 a un periodo de 3 años, pero quedaba un monto no aplicable y con el visto bueno de la Dirección de Contabilidad, de la SFA, hizo de conocimiento que lo correcto era el porcentaje de 33.33 en 2 periodos y 1 de 33.34 para poder cerrarlo al 100 de depreciación. Y en Equipo Médico y de Laboratorio antes manejábamos el 33.3 pero se corrigió al 20% a 5 años; como lo establecen los Parámetros de Estimación de vida útil mencionados. Al mes de junio del 2024 ya quedaron corregidos y actualizados los Porcentajes y periodos de depreciaciones atendiendo las observaciones de los Auditores establecidos en los Informes de las Dictaminaciones a estados Financieros del 2021 y 2022 de la CPLADEM.

En abril, mayo y julio del 2023 se llevó a cabo el pago de adeudos de ISR de años pasados conforme a una negociación de la SFA con el SAT a través de resoluciones fiscales, por lo que se llevaron a cabo los registros correspondientes para la cancelación de los adeudos de los Ejercicios fiscales anteriores (2019, 2020 y 2021); en diciembre del 2023 se llevó a cabo la cancelación de los movimientos mencionados anteriormente, ya que todo el recurso se dio como ampliación Presupuestal del ejercicio 2023, teniendo que realizar una reclasificación para poder dar entrada presupuestal al Recurso transferido a la CPLADEM para el pago de Impuesto Sobre la Renta de años pasados, quedando movimientos bancarios de manera contable en el mes de Diciembre del 2023 dentro del Auxiliar.

Con la finalidad de atender las observaciones de los auditores designados por la Secretaría de la Contraloría del Gobierno del Estado que dictaminaron los Estados Financieros del Ejercicio Fiscal 2023 y con el visto bueno de la Dirección de Contabilidad; se procedió a realizar las reclasificaciones de las cuentas 1113 Bancos, Dependencias y Otros a las cuentas 1112 Bancos/Tesorería para dar



COORDINACIÓN DE PLANEACIÓN  
PARA EL DESARROLLO DEL ESTADO  
DE MICHOACÁN DE OCAMPO



Coordinación de Planeación  
para el Desarrollo del Estado  
de Michoacán de Ocampo

GOBIERNO DEL ESTADO DE MICHOACÁN



cumplimiento a la misma: *“Recomendación Correctiva del Auditor: El Coordinador de Planeación y Desarrollo del Estado de Michoacán, deberá de dar instrucciones al responsable del área contable para que realice la reclasificación de la cuenta 1.1.1.3. Bancos/Dependencias y Otros a la Cuenta 1.1.1.2. Bancos/Tesorería, de conformidad con lo establecido en el Plan de Cuentas y el Manejo de Cuentas emitido por el CONAC”.*

- i) Reclasificaciones. - La CPLADEM refleja todo movimiento de reclasificación en los Estados Financieros.

En conexión con lo anterior es importante recalcar que para dar seguimiento a las Recomendaciones derivadas de las Auditorías de Estados Financieros de los Ejercicios 2021 y 2022 se reclasificó el saldo que se tenía en Almacén, quedando esta cuenta sin saldo, dicha reclasificación corresponde a su vez al cambio en políticas contables en el uso de la cuenta.

En abril, mayo y julio del 2023 se llevó a cabo el pago de adeudos de ISR de años pasados conforme a una negociación de la SFA con el SAT a través de resoluciones fiscales, por lo que se llevaron a cabo los registros correspondientes para la cancelación de los adeudos de los Ejercicios fiscales anteriores (2019, 2020 y 2021); en diciembre del 2023 se llevó a cabo la cancelación de los movimientos mencionados anteriormente, ya que todo el recurso se dio como ampliación Presupuestal del ejercicio 2023, teniendo que realizar una reclasificación para poder dar entrada presupuestal al Recurso transferido a la CPLADEM para el pago de Impuesto Sobre la Renta de años pasados, quedando movimientos bancarios de manera contable en el mes de Diciembre del 2023 dentro del Auxiliar. Quedando de la siguiente manera: Movimiento Presupuestal Diciembre 2023: Derivado de los movimientos realizados por la Secretaría de Finanzas y Administración se autorizaron a esta entidad 2 ampliaciones presupuestales (de los meses de abril y agosto aplicados presupuestalmente en el mes de diciembre del 2023) por un total de \$6,464,180.00, por concepto de pago de las obligaciones fiscales de años pasados de esta entidad; por lo que se realizaron registros para poder dar entrada presupuestal y contable al recurso antes mencionado respaldado por las resoluciones de los créditos fiscalizados establecidos por SAT; asimismo, Movimiento contable Diciembre 2023: En el mes de diciembre del 2023, se determinó que para dar atención a las ampliaciones presupuestales mencionadas para el pago de adeudos fiscales de años pasados, se procedió a dar reversa a los asientos contables que en su momento se registraron con los montos base o provisionados, ya que por el incumplimiento de pago en tiempo y forma por parte de la Secretaría de Finanzas y Administración a esta Coordinación, se generaron actualizaciones, multas y recargos; mismos que



Coordinación de Planeación  
para el Desarrollo del Estado  
de Michoacán de Ocampo

GOBIERNO DE MICHOACÁN



fueron superiores al monto provisionado según las nóminas. Conforme a la estrategia y negociación que la SFA realizó con el Servicio de Administración Tributaria SAT, se acordaron otorgar créditos fiscales a través de resoluciones, mismos que la SFA nos hizo llegar con los montos actualizados, que fueron los autorizados por la Comisión de Gasto Financiamiento a través de ampliación presupuestal para evitar más daño patrimonial al seguir aumentando la deuda heredada. Todos estos movimientos se realizaron con la finalidad de generar estados financieros conciliados con el presupuesto de la Secretaría de Finanzas plasmado en la minuta de conciliación de cierre de cifras presupuestales 2023. En conclusión: Se realizaron las cancelaciones contables correspondientes soportadas con las resoluciones antes mencionadas, esto por recomendación de la auditora que dictaminó Estados Financieros 2022.

En diciembre del 2025, se realizó la reclasificación de los intereses bancarios ganados, generados por el recurso 204 por un monto de \$117.85 de la Fuente de Financiamiento 09 Fondo General de Participaciones.

Conforme a los reportes del Sistema SAP de los movimientos realizados por la Dirección de Recursos Humanos del gobierno del Estado se realizó:

COORDINACION DE PLANEACION PARA EL DESARROLLO DEL ESTADO DE MICHOACAN DE OCAMPO  
CONCILIACION DE CIFRAS DE LAS PARTIDAS EJERCIDAS POR LA DIRECCION DE RECURSOS HUMANOS  
EJERCICIO 2025

IMPUESTO 3% SOBRE NÓMINA

FECHA	MES	CPLADEM			SAP		Diferencia entre lo pagado CPLADEM y lo ejercido según SAP	Diferencia del pagado SFA contra recibido en banco CPLADEM	Diferencia de recibido en banco contra pagado a SFA (Redondeo)
		IMPORTE RECIBIDO PARA PAGO	MONTO TRANSFERIDO PARA COMPLEMENTO DE PAGO (MARIO)	IMPORTE PAGADO A S.F.A	EJERCIDO	PAGADO			
18/02/2025	Enero	132,483.66	0.34	132,484.00	132,483.66	118,948.29	0.34	-13,535.37	-0.34
19/03/2025	Febrero	118,300.31		118,300.00	118,300.33	118,300.33	-0.33	0.02	0.31
22/04/2025	Marzo	137,627.93		137,628.00	137,627.94	136,354.29	0.06	-1,273.64	-0.07
20/05/2025	Abril	120,903.61	0.15	120,904.00	120,903.61	120,903.62	0.39	0.01	-0.39
18/06/2025	Mayo	120,222.63	0.37	120,223.00	120,222.64	120,222.68	0.36	0.05	-0.37
18/07/2025	Junio	145,062.43		145,062.00	145,062.44	145,062.49	-0.44	0.06	0.43
19/08/2025	Julio	172,716.40		172,716.00	172,716.41	172,716.43	-0.41	0.03	0.40
18/09/2025	Agosto	121,756.54		121,757.00	121,756.55	121,756.54	0.45	0.00	-0.46
20/10/2025	Septiembre	116,743.62	0.01	116,744.00	116,743.62	116,743.59	0.38	-0.03	-0.38
19/11/2025	Octubre	121,320.76	0.24	121,321.00	121,320.78	121,320.76	0.22	0.00	-0.24
18/12/2025	Noviembre	129,823.65	0.35	129,824.00	129,823.66	129,823.62	0.34	-0.03	-0.35
20/01/2026	Diciembre	278,374.50		278,374.00	278,374.50	0.00	-0.50	-278,374.50	0.50
	Sumas:	1,715,336.04	1.46	1,715,337.00	1,715,336.14	1,422,152.64	0.86	-293,183.40	-0.96
	Diferencias:		-0.96	0.96	0.10	293,183.50			

Existe una diferencia de \$ 0.10 entre lo ejercido según el SAP y lo efectivamente pagado por la CPLADEM en capítulo 3000 por concepto del 3% de Impuesto sobre nómina por redondeos.



Coordinación de Planeación para el Desarrollo del Estado de Michoacán de Ocampo

GOBIERNO DE MICHOACÁN

Av. Lázaro Cárdenas # 1700, Chapultepec Sur, C.P. 58260, Morelia, Michoacán.



COORDINACIÓN DE PLANEACIÓN PARA EL DESARROLLO DEL ESTADO DE MICHOACÁN



**Nota:** Las diferencias entre el SAP y lo ejercido real se harán del conocimiento a la SFA, mediante oficio.

En enero del 2026 se hará la rectificación al ejercicio 2025 por recurso no ejercido de la Fuente de financiamiento 09 Fondo General de Participaciones \$13.39 correspondiente a recurso no ejercicio de los Documentos de Ejecución Presupuestaria y Pago para Gastos de Operación de Esta entidad.

Con la finalidad de atender las observaciones de los auditores designados por la Secretaría de la Contraloría del Gobierno del Estado que dictaminaron los Estados Financieros del Ejercicio Fiscal 2023 y con el visto bueno de la Dirección de Contabilidad; se procedió a realizar las reclasificaciones de las cuentas 1113 Bancos, Dependencias y Otros a las cuentas 1112 Bancos/Tesorería para dar cumplimiento a la misma: *"Recomendación Correctiva del Auditor: El Coordinador de Planeación y Desarrollo del Estado de Michoacán, deberá de dar instrucciones al responsable del área contable para que realice la reclasificación de la cuenta 1.1.1.3. Bancos/Dependencias y Otros a la Cuenta 1.1.1.2. Bancos/Tesorería, de conformidad con lo establecido en el Plan de Cuentas y el Manejo de Cuentas emitido por el CONAC."*

- j) Depuración y cancelación de saldos. - La CPLADEM refleja todo movimiento de cancelación en los Estados Financieros.

## 6. Posición en Moneda Extranjera y Protección por Riesgo Cambiario

- a) La CPLADEM no tiene activos en moneda extranjera.
- b) La CPLADEM no tiene pasivos en moneda extranjera.
- c) La CPLADEM no expide posiciones en moneda extranjera.
- d) La CPLADEM no realiza operaciones en moneda extranjera.
- e) La CPLADEM no realiza operaciones en moneda extranjera.

## 7. Reporte Analítico del Activo

- a) Vida útil o porcentajes de depreciación y amortización, utilizadas en los diferentes tipos de activos deterioro o amortización. - Se realiza de acuerdo los Parámetros de Estimación de Vida Útil emitidos por el CONAC en la "Guía de Vida Útil Estimada y Porcentajes de Depreciación".



Coordinación de Planeación  
para el Desarrollo del Estado  
de Michoacán de Ocampo

GOBIERNO DE MICHOACÁN



**Parámetros de Estimación de Vida Útil.**

PARAMETROS DE ESTIMACION DE VIDA UTIL

Con la finalidad de apoyar en la transición para la aplicación de la Ley General de Contabilidad Gubernamental se emite a manera de recomendación la "Guía de vida útil estimada y porcentajes de depreciación", considerando un uso normal y adecuado a las características del bien.

Cuando el ente público no cuente con los elementos para estimar la vida útil, de conformidad con las Principales Reglas de Registro y Valoración del Patrimonio (Elementos Generales) publicadas en el Diario Oficial de la Federación (DOF) el 27 de diciembre de 2010 y con las Reglas Específicas del Registro y Valoración del Patrimonio publicadas en el DOF el 13 de diciembre de 2011, la estimación de la vida útil de un bien será una cuestión de criterio basada en la experiencia que el ente público tenga con activos similares o de la aplicación, de manera excepcional de esta Guía.

"Guía de Vida Útil Estimada y Porcentajes de Depreciación"

Cuenta	Concepto	Años de vida útil	% de depreciación anual
<b>1.2.3</b>	<b>BIENES INMUEBLES, INFRAESTRUCTURA Y CONSTRUCCIONES EN PROCESO</b>		
1.2.3.2	Viviendas	50	2
1.2.3.3	Edificios No Habitacionales	30	3.3
1.2.3.4	Infraestructura	25	4
1.2.3.9	Otros Bienes Inmuebles	20	5
<b>1.2.4</b>	<b>BIENES MUEBLES</b>		
<b>1.2.4.1</b>	<b>Mobiliario y Equipo de Administración</b>		
1.2.4.1.1	Muebles de Oficina y Estantería	10	10
1.2.4.1.2	Muebles, Excepto De Oficina Y Estantería	10	10
1.2.4.1.3	Equipo de Cómputo y de Tecnologías de la Información	3	33.3
1.2.4.1.9	Otros Mobiliarios y Equipos de Administración	10	10
<b>1.2.4.2</b>	<b>Mobiliario y Equipo Educativo y Recreativo</b>		
1.2.4.2.1	Equipos y Aparatos Audiovisuales	3	33.3
1.2.4.2.2	Aparatos Deportivos	5	20
1.2.4.2.3	Cámaras Fotográficas y de Video	3	33.3
1.2.4.2.9	Otro Mobiliario y Equipo Educativo y Recreativo	5	20
<b>1.2.4.3</b>	<b>Equipo e Instrumental Médico y de Laboratorio</b>		
1.2.4.3.1	Equipo Médico y de Laboratorio	5	20
1.2.4.3.2	Instrumental Médico y de Laboratorio	5	20
<b>1.2.4.4</b>	<b>Equipo de Transporte</b>		
1.2.4.4.1	Automóviles y Equipo Terrestre	5	20
1.2.4.4.2	Carrocerías y Remolques	5	20



Coordinación de Planeación para el Desarrollo del Estado de Michoacán de Ocampo

GOBIERNO DEL ESTADO DE MICHOACÁN



*[Firma manuscrita]*



Cuenta	Concepto	Años de vida útil	% de depreciación anual
1.2.4.4.3	Equipo Aeroespacial	5	20
1.2.4.4.4	Equipo Ferroviario	5	20
1.2.4.4.5	Embarcaciones	5	20
1.2.4.4.9	Otros Equipos de Transporte	5	20
1.2.4.5	Equipo de Defensa y Seguridad <sup>1</sup>	*	*
<b>1.2.4.6 Maquinaria, Otros Equipos y Herramientas</b>			
1.2.4.6.1	Maquinaria y Equipo Agropecuario	10	10
1.2.4.6.2	Maquinaria y Equipo Industrial	10	10
1.2.4.6.3	Maquinaria y Equipo de Construcción	10	10
1.2.4.6.4	Sistemas de Aire Acondicionado, Calefacción y de Refrigeración Industrial y Comercial	10	10
1.2.4.6.5	Equipo de Comunicación y Telecomunicación	10	10
1.2.4.6.6	Equipos de Generación Eléctrica, Aparatos y Accesorios Eléctricos	10	10
1.2.4.6.7	Herramientas y Máquinas-Herramienta	10	10
1.2.4.6.9	Otros Equipos	10	10
<b>1.2.4.8 Activos Biológicos</b>			
1.2.4.8.1	Bovinos	5	20
1.2.4.8.2	Porcinos	5	20
1.2.4.8.3	Aves	5	20
1.2.4.8.4	Ovinos y Caprinos	5	20
1.2.4.8.5	Peces y Acuicultura	5	20
1.2.4.8.6	Equinos	5	20
1.2.4.8.7	Especies Menores y de Zoológico	5	20
1.2.4.8.8	Arboles y Plantas	5	20
1.2.4.8.9	Otros Activos Biológicos	5	20

En la Ciudad de México, Distrito Federal, siendo las trece horas con treinta minutos del día 31 de julio del año dos mil doce, con fundamento en los artículos 11 de la Ley General de Contabilidad Gubernamental, 12, fracción IV, y 84 del Reglamento Interior de la Secretaría de Hacienda y Crédito Público, el Titular de la Unidad de Contabilidad Gubernamental e Informes sobre la Gestión Pública de la Subsecretaría de Egresos de la Secretaría de Hacienda y Crédito Público, en mi calidad de Secretario Técnico del Consejo Nacional de Armonización Contable, **HAGO CONSTAR Y CERTIFICO** que el documento consistente en 2 fojas útiles, impresas por el anverso, rubricadas y cotejadas, denominado **Parámetros de Estimación de Vida Útil**, corresponde con el texto aprobado por el Consejo Nacional de Armonización Contable, mismo que estuvo a la vista de los integrantes de dicho Consejo en su segunda reunión celebrada, en segunda convocatoria, este 31 de julio del presente año, situación que se certifica para los efectos legales conducentes.- El Secretario Técnico del Consejo Nacional de Armonización Contable, José Alfonso Medina y Medina.- Rúbrica.

<sup>1</sup> \*De acuerdo a las características de los bienes de referencia en la presente Guía.



Coordinación de Planeación  
para el Desarrollo del Estado  
de Michoacán de Ocampo

GOBIERNO DE MICHOACÁN

Av. Lázaro Cárdenas # 1700,  
Chapultepec Sur, C.P. 58260,  
Morelia, Michoacán.





- b) Cambios en el porcentaje de depreciación o valor residual de los activos. – Derivado de una observación de la Dictaminación a los Estados financieros del ejercicio fiscal 2022, se revisó la aplicación de los porcentajes considerados anteriormente conforme a los parámetros de estimación de vida útil de la Ley de Contabilidad Gubernamental, realizando la conciliación de dichos registros, observando que en Bienes Informáticos, el porcentaje aplicado no era el actualizado a lo publicado en la normativa; por lo que a partir del mes de Enero del 2024, en el Sistema de Contabilidad Gubernamental; se están considerando los montos establecidos por el CONAC con previa autorización de la H. Junta de Gobierno de la CPLADEM. En el 2024 en los meses de enero y febrero se actualizaron los porcentajes de depreciación de Equipo de cómputo para atender las observaciones de las Dictaminaciones de Estados Financieros 2022 realizadas por el Auditor externo; sin embargo, al intentar realizar el trámite de bajas de equipo de cómputo que además de ser obsoleto cuenta con dictamen técnico donde determinan que es inservible por fallas; pudimos observar que los periodos de depreciación que se registraron desde el 2018, no eran los correctos por lo que aparecían como “ no depreciados” a pesar de ser obsoletos, ya que dicho equipo fue transferido en 2018 con estatus de uso del COPLADEM al IPLAEM y anteriormente las autoridades en funciones determinaron que el periodo de depreciación sería de 10 años; por lo que al detectar este error se solicitó autorización a la H. Junta de Gobierno para realizar las correcciones y aplicar desde el 2018 el porcentaje de depreciación de 33.3% a 3 años como lo establecen los parámetros de estimación de vida útil publicados en el Diario Oficial de la Federación el 27 de diciembre del 2010 y es en este mes de junio del 2024 es donde se aplica esta corrección desde el 2018 para poder proceder a realizar las bajas ante la Dirección de Patrimonio del Gobierno del Estado.

Así mismo en Equipos y Aparatos Audiovisuales, en Cámaras Fotográficas y de Video se manejaba un porcentaje de 33.30 a un periodo de 3 años, pero quedaba un monto no aplicable y con el visto bueno de la Dirección de Contabilidad, de la SFA, hizo de conocimiento que lo correcto era el porcentaje de 33.33 en 2 periodos y 1 de 33.34 para poder cerrarlo al 100 de depreciación. Y en Equipo Médico y de Laboratorio antes manejábamos el 33.3 pero se corrigió al 20% a 5 años; como lo establecen los Parámetros de Estimación de vida útil mencionados. Al mes de junio del 2024 ya quedaron corregidos y actualizados los Porcentajes y periodos de depreciaciones atendiendo las observaciones de los Auditores establecidos en los Informes de las Dictaminaciones a estados Financieros del 2021 y 2022 de la CPLADEM.

- c) Gastos capitalizados. - No se han capitalizado gastos financieros, de investigación ni de desarrollo.
- d) Riegos por tipo de cambio o tipo de interés de las inversiones financieras. - La CPLADEM no realiza operaciones en moneda extranjera.



Coordinación de Planeación  
para el Desarrollo del Estado  
de Michoacán de Ocampo

GOBIERNO DE MICHOACÁN



- e) Valor activado en el ejercicio de los bienes construidos. - La CPLADEM no ha construido bienes.
- f) Otras circunstancias de carácter significativo que afecten el activo. - La CPLADEM no tiene bienes en garantía, señalados en embargos, litigios, títulos de inversiones entregados en garantías, baja significativa del valor de inversiones financieras.
- g) Desmantelamiento de activos, procedimientos, implicaciones, efectos contables. - La CPLADEM no ha desmantelado Activos.
- h) Administración de activos. - Se tienen programas de mantenimiento de vehículos, planta de poder, aires acondicionados y se lleva a cabo el levantamiento físico de inventarios dos veces por año y se cuenta con un área de mantenimiento de equipo de cómputo y de control de usuarios; se realizan durante el año los siguientes mantenimientos:
  - ✓ Mantenimiento preventivo y correctivo en caso de requerirse de planta de poder.
  - ✓ Mantenimiento preventivo de aires acondicionados.
  - ✓ Mantenimiento y reparación del Parque vehicular de la CPLADEM.
  - ✓ Mantenimiento general del inmueble.

Principales variaciones en el activo, en cuadros comparativos como sigue:

- a) Inversiones en valores. - La CPLADEM no tiene inversiones en valores.
- b) Patrimonio de Organismos Descentralizados de Control Presupuestario Indirecto. - Comentado en el Inciso b), numeral II) punto 5).
- c) Inversiones en empresas de participación mayoritaria. - La CPLADEM no tiene inversiones en empresas de participación mayoritaria.
- d) Inversiones en empresas de participación minoritaria. - La CPLADEM no tiene inversiones en empresas de participación minoritaria.
- e) Patrimonio de Organismos Descentralizados de Control Presupuestario Directo, según corresponda. - La CPLADEM es un Organismos Descentralizados de Control Presupuestario Indirecto.

## 8. Fideicomisos, Mandatos y Análogos

- a) Por ramo administrativo que los reporta. - La CPLADEM no tiene Fideicomisos, Mandatos ni Análogos.
- b) Enlistar los de mayor monto de disponibilidad. - La CPLADEM no tiene Fideicomisos, Mandatos ni Análogos.



Coordinación de Planeación  
para el Desarrollo del Estado  
de Michoacán de Ocampo

GOBIERNO DE MICHOACÁN



## 9. Reporte de la Recaudación

- a) Análisis del comportamiento de la recaudación. - La CPLADEM no recauda contribuciones.
- b) Proyección de la recaudación e ingresos en el mediano plazo. - La CPLADEM no recauda contribuciones.

## 10. Información sobre la Deuda y el Reporte Analítico de la Deuda

- a) Deuda respecto al PIB y deuda respecto a la recaudación tomando. - La CPLADEM no tiene Deuda.
- b) Intereses, comisiones, tasa, perfil de vencimiento y otros gastos de la deuda. - La CPLADEM no tiene Deuda.

## 11. Calificaciones otorgadas

La CPLADEM no tiene calificación crediticia.

## 12. Proceso de Mejora

- a) Principales Políticas de control interno. - La continuidad del sistema SAACG.NET que cumple con los requisitos de armonización contable, y en acato a la normatividad emitida por el CONAC, se modificaron los procesos de registro y se procuraron los documentos competentes y suficientes para soportar las operaciones.
- b) Medidas de desempeño financiero, metas y alcance. - El sistema SAACG.NET emite información financiera confiable del manejo de los recursos en tiempo y forma.
- c) Programa anual de capacitación y seguimiento.
- d) Elaboración y mejora del Manual de contabilidad propio de la CPLADEM.

## 13. Información por Segmentos

La CPLADEM no requiere información financiera por segmentos.

## 14. Eventos Posteriores al Cierre

La CPLADEM no conoce de eventos que le afectan económicamente posteriormente y que no se conocían a la fecha de cierre.

## 15. Partes Relacionadas

No existen partes relacionadas que pudieran ejercer influencia significativa sobre la toma de decisiones financieras y operativas del La CPLADEM.



Coordinación de Planeación  
para el Desarrollo del Estado  
de Michoacán de Ocampo

GOBIERNO DEL ESTADO DE MICHOACÁN



## 16. Responsabilidad Sobre la Presentación Razonable de la Información Contable

Los Estados Financieros de la CPLADEM y las Notas a los Estados Financieros, contienen por sistema la leyenda "Bajo protesta de decir verdad declaramos que los Estados Financieros y sus notas, son razonablemente correctos y son responsabilidad del emisor".

### b) NOTAS DE DESGLOSE

#### I) NOTAS AL ESTADO DE ACTIVIDADES

El ahorro/desahorro por la cantidad de: **-\$ 607,546.13** es el resultado de:

#### Ingresos y Otros Beneficios

1. Haber registrado **Ingresos por \$ 79,172,647.74** por el costo total de las nóminas del personal y gastos de operación de conformidad con el siguiente detalle:

Cuenta	Concepto	Importe
4221-02-01-001	Transferencias recibidas del Estado de los ingresos de <b>fuentes locales (F 02)</b> para <b>Materiales y Suministros C.2000</b>	\$ -
4221-02-01-002	Transferencias recibidas del Estado de los ingresos de <b>fuentes locales (F 02)</b> para <b>Servicios Generales C.3000</b>	\$ 4,055,336.14
4221-02-01-003	Transferencias recibidas del Estado de los ingresos de <b>fuentes locales (F 02)</b> para <b>Transferencias, Asignaciones, Subsidios y otras ayudas C.4000</b>	\$ -
4221-02-01-004	Transferencias recibidas del Estado de los ingresos de <b>fuentes locales (F 02)</b> para <b>Servicios Personales C100</b>	\$ -
4221-02-02-001	Transferencias recibidas del Estado de los ingresos del <b>Fondo General de Participaciones (F 09)</b> para <b>Servicios Personales C.1000</b>	\$ 71,877,311.60
4221-02-02-002	Transferencias recibidas del Estado de los ingresos del <b>Fondo General de Participaciones (F 09)</b> para <b>Prestaciones Sindicales C.4000</b>	\$ -
4221-02-02-003	Transferencias recibidas del Estado de los ingresos del <b>Fondo General de Participaciones (F 09)</b> para <b>Servicios Generales C.3000</b>	\$ 1,642,800.00
4221-02-02-004	Transferencias recibidas del Estado de los ingresos de <b>Fondo General de Participaciones (F 09)</b> para <b>Materiales y Suministros C2000</b>	\$ 1,046,000.00
4221-02-02-005	Transferencias recibidas del Estado de los ingresos de <b>Fondo General de Participaciones (F 09)</b> para <b>Bienes Muebles, Inmuebles e intangibles C.5000</b>	\$ 551,200.00
4221-02-03-001	Transferencias recibidas del Estado de los ingresos del <b>Fondo de Estabilización (FEIEF)</b> para <b>Servicios Personales</b>	\$ -
4221-02-04-001	Transferencias recibidas del Estado de los Ingresos del Fondo de Aportaciones para el Fortalecimiento de Entidades Federativas (FOY) para <b>Servicios Personales</b>	\$ -
<b>4221</b>	<b>Total de Transferencias y Asignaciones</b>	<b>\$ 79,172,647.74</b>
4319-02-001	Ingresos no identificados	\$ -
<b>4000</b>	<b>Total de Ingresos y Otros Beneficios</b>	<b>\$ 79,172,647.74</b>

#### Gastos y Otras Pérdidas:

1. Haber registrado **Gastos por \$79,780,193.87** en los siguientes conceptos:

Cuenta	Concepto	Importe
5110	Total de Servicios Personales	\$ 71,877,311.60
5111-11301	Sueldos base	\$ 24,928,309.43
5113-13101	Prima quinquenal por años de servicio efectivamente prestados	\$ 1,746,239.49
5113-13201	Prima vacacional	\$ 855,026.49
5113-13202	Aguinaldo o gratificación de fin de año	\$ 4,614,550.17
5113-13414	Compensaciones extraordinarias	\$ 7,415,340.61
5113-13415	Previsión social múltiple	\$ 338,024.67
5113-13417	Bono sindical	\$ 536,760.01

Coordinación de Planeación  
para el Desarrollo del Estado  
de Michoacán de Ocampo



COORDINACIÓN DE PLANEACIÓN  
PARA EL DESARROLLO DEL ESTADO  
DE MICHOACÁN

5114-14103	Aportaciones al IMSS	\$ 7,955,062.91
5114-14303	Aportaciones para el fondo de pensiones	\$ 3,199,068.16
5115-15401	Prestaciones establecidas por condiciones generales de trabajo o contratos colectivos de trabajo	\$ 15,077,687.68
5115-15907	Compensación Garantizada	\$ 5,211,241.98
5116-16101	Incremento a las percepciones	\$ -
5120	Total de Materiales y Suministros	\$ 1,440,471.68
5121-5121	Materiales de Administración	\$ -
5121-21101	Materiales y útiles de oficina	\$ 151,616.33
5121-21201	Materiales y útiles de impresión y reproducción	\$ -
5121-21401	Materiales y útiles para el procesamiento en equipos y bienes informáticos	\$ 119,328.04
5121-21601	Material de limpieza	\$ 152,282.48
5122-22104	Productos alimenticios para el personal en las instalaciones de las dependencias y entidades	\$ 155,606.29
5122-22301	Utensilios para el servicio de alimentación	\$ 13,034.92
5124-24201	Cemento y productos de concreto	\$ -
5124-24601	Material eléctrico y electrónico	\$ 60,860.28
5124-24801	Materiales complementarios	\$ -
5124-24901	Otros materiales y artículos de construcción y reparación	\$ 147.00
5125-25201	Fertilizantes, pesticidas y otros agroquímicos	\$ 2,880.00
5125-25301	Medicinas y productos farmacéuticos	\$ 7,731.51
5126-26103	Combustibles, lubricantes y aditivos para vehículos terrestres, aéreos, marítimos, lacustres y fluviales destinados a servicios administrativos	\$ 389,931.94
5127-27101	Vestuario y uniformes	\$ 114,293.02
5127-27202	Material preventivo y de señalamiento	\$ 3,144.76
5127-27301	Artículos deportivos	\$ -
5129-29101	Herramientas menores	\$ 18,787.88
5129-29201	Refacciones y accesorios menores de edificios	\$ 10,837.05
5129-29301	Refacciones y accesorios menores de mobiliario y equipo de administración, educacional y recreativo	\$ -
5129-29401	Refacciones y accesorios menores para equipo de computo	\$ 235,173.57
5129-29601	Refacciones y accesorios menores de equipo de transporte	\$ 4,816.61
5130	Total de Servicios Generales	\$ 5,303,651.07
5131-31301	Servicio de Agua	\$ 7,830.00
5131-31801	Servicio Postal	\$ 439.62
5132-32303	Arrendamiento de fotocopiadoras	\$ 14,002.58
5132-32505	Arrendamiento de vehículos terrestres, marítimos, lacustres y fluviales para servidores públicos	\$ -
5132-32701	Patentes, regalías y otros	\$ 69,699.53
5133-33101	Asesorías asociadas a convenios, tratados o acuerdos	\$ -
5133-33106	Auditorías, evaluaciones, dictámenes fiscales y de seguridad social	\$ 2,392,200.00
5133-33301	Servicios de Informática	\$ -
5133-33401	Servicios de capacitación a servidores públicos	\$ 61,880.00
5133-33602	Otros servicios comerciales	\$ -
5133-33604	Impresión y Elaboración de material informativo derivado de la operación y administración de entes públicos	\$ 75,637.80
5133-33605	Información en medios masivos derivada de la operación y administración de los entes públicos	\$ -
5134-34101	Servicios financieros y bancarios	\$ -
5134-34501	Seguros de bienes patrimoniales	\$ 36,270.71
5134-34701	Fletes y maniobras	\$ -
5135-35101	Mantenimiento y conservación de inmuebles para la prestación de servicios administrativos	\$ -
5134-35102	Mantenimiento y conservación de inmuebles para la prestación de servicios públicos	\$ 252,408.20
5135-35201	Instalación, Reparación y Mantenimiento de Mobiliario y Equipo de Administración, Educacional y Recreativo	\$ -
5134-35301	Instalación, Reparación y Mantenimiento de Equipo de Cómputo y Tecnología de la Información	\$ -
5135-35501	Reparación, mantenimiento y conservación de equipo de transporte	\$ 108,854.52



Coordinación de Planeación  
para el Desarrollo del Estado  
de Michoacán de Ocampo



5135-35701	Instalación, reparación, mantenimiento y conservación de maquinaria y equipo de uso administrativo	\$ 62,806.08
5135-35702	Mantenimiento y conservación de plantas e instalaciones productivas	\$ 20,300.00
5135-35703	Instalación, reparación, mantenimiento y conservación de maquinaria y equipo para la prestación de servicios públicos	\$ -
5135-35801	Servicios de limpieza y manejo de desechos	\$ 9,744.00
5135-35901	Servicios de jardinería y fumigación	\$ 5,655.00
5137-37201	Pasajes terrestres nacionales	\$ 10,753.01
5137-37101	Pasajes aéreos nacionales	\$ 6,383.00
5137-37501	Viáticos nacionales	\$ 195,502.20
5138-38101	Gastos de Ceremonial	\$ -
5138-38301	Congresos y convenciones	\$ 252,238.68
5139-39202	Valores de tránsito, placas, tarjetas y calcomanías G. corriente	\$ -
5139-39207	Otros derechos	\$ 5,710.00
39401	Erogaciones por resoluciones por auditorías competentes G. Corriente	\$ -
5139-39501	Penas, multas, accesorios y actualizaciones	\$ -
5139-39801	Impuesto sobre nóminas y similares	\$ 1,715,336.14
5139-39802	Impuesto sobre la renta G. corriente	\$ -
5100	<b>Total de Gastos de Funcionamiento</b>	<b>\$ 78,621,434.35</b>
52100-42101	Transferencias otorgadas a Entidades Paraestatales para Servicios Personales	\$ -
52100-42101	Transferencias otorgadas a Entidades Paraestatales para Servicios Personales (Reducción para crear partidas específicas)	\$ -
52100-42102	Transferencias otorgadas a Entidades Paraestatales para Recursos Materiales	\$ -
52100-42102	Transferencias otorgadas a Entidades Paraestatales para Recursos Materiales (Reducción para crear partidas específicas)	\$ -
52100-42103	Transferencias otorgadas a Entidades Paraestatales para Servicios Generales (\$575,465.00 de Gastos de Operación y \$558,600.00 de Impuesto Sobre Nómina)	\$ -
52100-42103	Transferencias otorgadas a Entidades Paraestatales para Servicios Generales (Reducción para crear partidas específicas de Gastos de Operación)	\$ -
52100-42103	Transferencias otorgadas a Entidades Paraestatales para Servicios Generales (Reducción para crear partida específica de Impuesto Sobre Nómina)	\$ -
52100-42104	Transferencias otorgadas a Entidades Paraestatales para Subsidios y Otras Ayudas	\$ -
52100-42104	Transferencias otorgadas a Entidades Paraestatales para Subsidios y Otras Ayudas (Reducción para crear partida específica de prestaciones sindicales)	\$ -
5231-43903	Otros Subsidios (Prestaciones Sindicales)	\$ -
5200	<b>Total de Gastos de Transferencias, Asignaciones, Subsidios y Otras Ayudas</b>	<b>\$ -</b>
5510	Estimaciones depreciaciones, deterioros, obsolescencia y amortizaciones.	\$ 1,158,759.52
5500	Otros Gastos y Pérdidas Extraordinarias	\$ 1,158,759.52
5000	<b>Total de Gastos y Otras Pérdidas</b>	<b>\$ 79,780,193.87</b>

En el mes de febrero del 2024 considerando la recomendación de la Auditoría Externa del 2021 y 2022, se llevó a cabo la cancelación inicial de la cuenta de Almacén, regresando el recurso a la cuenta de Donaciones contra la cuenta de Gasto Contable; por lo que los \$154,929.91, quedarán como un gasto excedente a lo autorizado; dicha corrección pudiera reflejarse como un Desahorro del Ejercicio, lo cual corresponde en este caso únicamente a la aplicación al gasto de un recurso recibido por concepto de Donación, mas no a un gasto realizado en exceso. No hay endeudamiento, únicamente se refiere a una reclasificación por cambios en políticas contables y en seguimiento a la atención de las recomendaciones derivadas de la Auditoría de Estados



Coordinación de Planeación para el Desarrollo del Estado de Michoacán de Ocampo  
Financieros.





## II) NOTAS AL ESTADO DE SITUACIÓN FINANCIERA DICIEMBRE 2025

### Activo

Activo Total de \$ 5,425,754.68 está integrado por:

### Efectivo y Equivalentes

1. Efectivo y Equivalente por \$ 52,291.14 teniéndose las siguientes cifras a la fecha del cierre, según conciliación bancaria, más caja chica por \$ 0.00.

Cuenta	Instrumento Financiero	Saldo Inicial	Saldo Final	Variación
1123-01-003	Caja Chica	\$966.00	\$0.00	-\$966.00
1112-01-002	BBVA Cuenta de Cheques N° 0118943478	\$596,522.07	\$52,291.14	-\$544,230.93
1112-01-001	BBVA Cuenta de Cheques N° 0111412973	\$0.00	\$0.00	\$0.00
<b>Disponible en Efectivo y Equivalente</b>		<b>\$597,488.07</b>	<b>\$52,291.14</b>	<b>-\$545,196.93</b>

### Notas:

- Con la finalidad de atender las observaciones de los auditores designados por la Secretaría de la Contraloría del Gobierno del Estado que dictaminaron los Estados Financieros del Ejercicio Fiscal 2023 y con el visto bueno de la Dirección de Contabilidad; se procedió a realizar las reclasificaciones de las cuentas 1113 Bancos, Dependencias y Otros a las cuentas 1112 Bancos/Tesorería para dar cumplimiento a la misma: *"Recomendación Correctiva del Auditor: El Coordinador de Planeación y Desarrollo del Estado de Michoacán, deberá de dar instrucciones al responsable del área contable para que realice la reclasificación de la cuenta 1.1.1.3. Bancos/Dependencias y Otros a la Cuenta 1.1.1.2. Bancos/Tesorería, de conformidad con lo establecido en el Plan de Cuentas y el Manejo de Cuentas emitido por el CONAC."*
- En este ejercicio fiscal todos los gastos de operación y pagos de ISR del presupuesto 2025, se realizarán en la cuenta 0118943478, ya que corresponde al Fondo General de Participaciones. Y lo correspondiente al impuesto Estatal del 3% sobre nómina se realizará en la cuenta 0111412973.



COORDINACIÓN DE PLANEACIÓN PARA EL DESARROLLO DEL ESTADO DE MICHOACÁN

### • 1112-01-001

Se informa que durante el mes de Diciembre de 2025 en la cuenta 0111412973 se realizaron 3 transferencia de ingresos de recursos por un monto total de \$ 1,299,824.00 pesos, correspondiente al pago del Impuesto Estatal del 3% sobre nómina del mes de Noviembre del 2025 y la segunda parte de la ampliación presupuestal para la Evaluación de Desempeño 2025:





INGRESOS BBVA 0111412973						
3% SOBRE NOMINA	ISR	No. DEPP	MONTO DEPP's	UNIFORMES	OTROS	TOTAL
\$ 129,823.65	\$ -	0800000000158	\$1,170,000.00	\$ -	\$ 0.35	\$ 1,299,824.00
<b>TOTAL \$ 129,823.65</b>	<b>\$ -</b>		<b>\$ 1,170,000.00</b>	<b>\$ -</b>	<b>\$ 0.35</b>	<b>\$ 1,299,824.00</b>

Se informa que durante el mes de Diciembre de 2025 en la cuenta 0111412973 se tuvo 2 cargo por un monto total de \$ 1,299,824.00 pesos de acuerdo con la descripción general siguiente:

CARGOS BBVA 0111412973						
VIATICOS	ISR AÑOS PASADOS	GASTOS DE OPERACIÓN	UNIFORMES	3% SOBRE NOMINA	OTROS	TOTAL
\$ -	\$ -	\$ -	\$ -	\$ 129,824.00	\$ 1,170,000.00	\$ 1,299,824.00
<b>TOTAL</b>	<b>\$ -</b>	<b>\$ -</b>	<b>\$ -</b>	<b>\$ 129,824.00</b>	<b>\$ 1,170,000.00</b>	<b>\$ 1,299,824.00</b>

El saldo de la cuenta bancaria 0111412973 al 31 de Diciembre del 2025 es por la cantidad de \$0.00 se integra de la siguiente manera:

SALDO FINAL BBVA 0111412973	
SALDO POR DIFERENCIAS DE CENTAVOS EN PAGOS DE IMPUESTOS 2025	\$0.00
<b>SALDO FINAL AL 31 DE DICIEMBRE 2025</b>	<b>\$0.00</b>

• 1112-01-002

Se informa que durante el mes de Diciembre de 2025 en la cuenta 0118943478 se recibieron 22 transferencias de ingresos de recursos por un monto total de \$ 781,587.64 de acuerdo con el siguiente registro:

INGRESOS BBVA 0118943478						
REINTEGRO DE VIATICOS	ISR	No. DEPP	MONTO DEPP's	CAJA CHICA	OTROS	TOTAL
\$ 824.00	\$ 654,735.81	25080000146	\$ 15,500.00	\$ 185.00	\$ 5.73	\$671,250.54
\$ 1,576.00		25080000147	\$ 10,250.00		\$ 2,967.00	\$ 14,793.00
\$ 24.00		25080000148	\$ 5,000.00			\$ 5,024.00
\$ 1,711.62		25080000149	\$ 9,100.00			\$ 10,811.62
\$ 4,474.00		25080000150	\$ 17,300.00			\$ 21,774.00
\$ 1,119.48		25080000151	\$ 1,000.00			\$ 2,119.48
		25080000152	\$ 4,385.00			\$ 4,385.00
		25080000153	\$ 21,200.00			\$ 21,200.00
		25080000154	\$ 1,000.00			\$ 1,000.00
		25080000155	\$ 9,625.00			\$ 9,625.00
		25080000156	\$ 16,500.00			\$ 16,500.00
		25080000157	\$ 3,105.00			\$ 3,105.00
<b>TOTAL</b>	<b>\$ 9,729.10</b>		<b>\$ 113,965.00</b>	<b>\$ 185.00</b>	<b>\$ 2,972.73</b>	<b>\$781,587.64</b>



Se informa que durante el mes de Diciembre de 2025 en la cuenta 0118943478 se tuvieron 64 cargos por un monto total de \$ 1,325,818.57 que se detallan a continuación:

CARGOS BBVA 0118943478						
VIATICOS	ISR	GASTOS DE OPERACIÓN	ADQUISICIONES	MANTENIMIENTOS	COMBUSTIBLE	TOTAL
\$ 4,474.00	\$ 654,736.00	\$ 31,320.00	\$ 101,785.82	\$ 55,854.00	\$ 1,775.31	\$ 849,945.13
\$ 824.00		\$ 812.00	\$ 47,647.00		\$ 2,498.01	\$ 51,781.01
\$ 974.00		\$ 37,653.60	\$ 40,093.08		\$ 1,177.01	\$ 79,897.69
\$ 2,974.00		\$ 37,653.60	\$ 52,258.00		\$ 1,000.00	\$ 93,885.60
\$ 4,124.00		\$ 2,983.43	\$ 41,394.60		\$ 952.01	\$ 49,454.04
\$ 1,112.92		\$ 230.00	\$ 38,900.60		\$ 1,449.96	\$ 41,693.48
\$ 141.50		\$ 814.00	\$ 45,604.24		\$ 1,318.25	\$ 47,877.99
\$ 369.00		\$ 466.99	\$ 24,737.70		\$ 1,000.00	\$ 26,573.69
\$ 363.71		\$ 19.00			\$ 450.07	\$ 832.78
\$ 8,284.00		\$ 24.00			\$ 1,350.09	\$ 9,658.09
		\$ 913.00			\$ 1,650.22	\$ 2,563.22
		\$ 3,828.00			\$ 1,053.69	\$ 4,881.69
		\$ 2,958.22			\$ 1,000.00	\$ 3,958.22
		\$ 583.00			\$ 2,492.44	\$ 3,075.44
		\$ 2,683.00			\$ 2,500.00	\$ 5,183.00
		\$ 2,967.00			\$ 2,444.16	\$ 5,411.16
		\$ 1,131.00			\$ 831.86	\$ 1,962.86
		\$ 2,870.97			\$ 1,200.82	\$ 4,071.79
		\$ 385.00			\$ 1,100.00	\$ 1,485.00
		\$ 35,544.88			\$ 1,300.11	\$ 36,844.99
					\$ 649.75	\$ 649.75
					\$ 1,381.75	\$ 1,381.75
					\$ 1,850.11	\$ 1,850.11
					\$ 900.09	\$ 900.09
<b>TOTAL</b>	<b>\$ 23,641.13</b>	<b>\$ 654,736.00</b>	<b>\$ 165,840.69</b>	<b>\$ 392,421.04</b>	<b>\$ 55,854.00</b>	<b>\$ 33,325.71</b>
						<b>\$ 1,325,818.57</b>

El saldo de la cuenta bancaria 0118943478 al 31 de Diciembre del 2025 es por la cantidad de \$ 52,291.14 que se integra de la siguiente manera:

SALDO FINAL BBVA 0118943478	
GASTOS DE OPERACIÓN	\$ 52,291.14
<b>SALDO FINAL AL 31 DE DICIEMBRE 2025</b>	<b>\$ 52,291.14</b>



Coordinación de Planeación  
para el Desarrollo del Estado  
de Michoacán de Ocampo

GOBIERNO DE MICHOACÁN

Av. Lázaro Cárdenas # 1700,  
Chapultepec Sur, C.P. 58260,  
Morelia, Michoacán.





El saldo final con el que se cuenta en este fondo, corresponde al pago de los servicios de la dictaminación de los estados financieros del 2024 por parte del despacho, que conforme al contrato dicho pago deberá realizarse a la entrega final del dictamen, por lo que en el mes de febrero de 2026 se tiene programada la finalización y pago; así como, los productos financieros, el ISR retenido al régimen de confianza y el presupuesto no ejercido que deberá ser reintegrado a la SFA conforme el siguiente cuadro:

CONCEPTO	REINTEGRO
Recurso presupuestal de Gastos de Operación no ejercido:	\$ 13.39
Intereses Bancarios Ganados, generados por el recurso 2025 del Fondo 09. Fondo General de Participaciones, recibidos en el 2025.	\$ 54.54
Intereses Bancarios Ganados, generados por el recurso 2025 del Fondo 09. Fondo General de Participaciones, recibidos en el 2026.	\$ 3.02
<b>TOTAL, REINTEGRO 2025 DE LA UPP080 CPLADEM</b>	<b>\$ 70.95</b>

### Derechos a recibir Efectivo y Equivalentes y Bienes o Servicios

**Nota:** Esta entidad se creó en el año 2017, pero hasta el 2018 se dio inicio con la contabilidad gubernamental, por lo cual no hay Derechos a recibir Efectivo o Equivalentes correspondientes al 2017. Lo correspondiente al 2021 y 2022 ya está todo saldado.

#### 2. Derechos a recibir Efectivo o Equivalentes se compone de la siguiente manera:

Concepto	Importe del 01 al 31 de diciembre del 2025
Cuentas por cobrar a corto plazo	\$ 0.0
Deudores por cobrar a corto plazo	\$ 3,866,060.49
Otros derechos a recibir efectivo o equivalentes a corto plazo	\$ 0.0
<b>Total</b>	<b>\$ 3,866,060.49</b>

#### 3. Deudores Diversos por cobrar a Corto Plazo

Cuenta	Nombre	Importe	Origen de adeudo	Estado Actual	Antigüedad
1123-01-029	Seguros el Potosí SA de CV	\$14,555.86	Seguros de vehículos 2020	Se inició el proceso para la cancelación de saldos ya que no tenemos adeudo.	2020
1123-01-030	SFA DEPP pendientes de pago 2020	\$2,009,090.16	DEPP tramitados no pagados 2020	Se inició el proceso para la cancelación de saldos ya que no tenemos adeudo.	2020
1123-01-036	Cta nómina 2025 (ISR)	\$1,131,485.15	Retenciones de Nóminas del 2025	Vigente	2025
<b>1123-01</b>	<b>Deudores Diversos por cobrar a Corto Plazo</b>	<b>\$3,155,131.17</b>			
1123-02-005	SFA DEPP's pendientes de pago 2019	\$432,554.72	DEPP tramitados no pagados 2019	Se inició el proceso para la cancelación de saldos ya que no tenemos adeudo.	2019
1123-02-074	3% Sobre Nómina	\$278,374.60	3% Sobre Nómina	Vigente	2025
<b>1123-02</b>	<b>Deudores Diversos por cobrar a Corto Plazo</b>	<b>\$710,929.32</b>			
<b>1123</b>	<b>Total de Deudores Diversos Por Cobrar a Corto Plazo</b>	<b>\$3,866,060.49</b>			

Coordinación de para el Desarrollo de Michoacán

Av. Lázaro Cárdenas # 1700,  
Chapultepec Sur, C.P. 58260,  
Morelia, Michoacán.





4. En cuanto a la cuenta **1123-01-029** de Seguros el Potosí, me permito informar que esta cantidad se deriva del monto que hace llegar la Dirección de Servicios Generales que es la entidad que realiza la contratación de Seguros del parque vehicular de todo Gobierno del Estado y nos hace llegar mediante oficio las facturas para pagos, por lo que se registró el compromiso de pago, y posteriormente por una indicación de Servicios Generales ya no se requirió ni se solicitó el pago, por lo que no sea adeuda.
5. **Desglose de la cuenta 1123-01-030 y 1123-02-005**, que corresponde al saldo de la cuenta de Deudores Diversos por Cobrar a Corto Plazo, por recursos que a la fecha no han sido entregados por la SFA al CPLADEM.

**Nota:** En seguimiento y atención a las observaciones de las auditorias, estamos realizando las gestiones ante la SFA para la cancelación del saldo pendiente por concepto de Seguros el Potosí y DEPP's pendientes de pago de ejercicios anteriores, ya que esta entidad no generó obligaciones de pago con ningún tercero.

- **DEPP's del ejercicio 2018 devengados no pagados por la SFA, según el siguiente detalle:**  
Estos Documentos no fueron registrados en el Sistema de Contabilidad interno en su momento, pero ante la Dirección de Presupuesto de la SFA, sí están registrados; por lo que se decidió mantener dicho registro en estas notas a los Estados Financieros; sin embargo, se están realizando las gestiones para la depuración o cancelación ya que esta entidad no generó compromisos con ningún tercero por lo que no es necesario dicho recurso.

Nº D.E.P.P.	Fecha de Trámite	Importe	Concepto
8000004	19/04/2018	243,295.00	Gastos de Operación Abril 2018
8000005	08/05/2018	48,000.00	Gastos de Operación Mayo 2018
8000006	08/05/2018	33,152.90	Gastos de Operación Mayo 2018; con fecha 25 de agosto de 2021 se pagó la cantidad de \$ 46,142.10 a Lumo Financiera del Centro (DEPP 79,295.00 – 46,142.10= 33,152.90)
8000007	06/06/2018	8,500.00	Gastos de Operación Junio 2018
8000008	06/06/2018	17,353.86	Gastos de Operación Junio 2018; con fecha 25 de agosto de 2021 se pagó la cantidad de \$ 34,941.14 a Lumo Financiera del Centro (DEPP 52,295.00 – 34,941.14=17,353.86).
800000000001	20/07/2018	53,000.00	Gastos de Operación Julio 2018
800000000002	20/07/2018	38,353.86	Gastos de Operación Julio 2018; con fecha 25 de agosto de 2021 se pagó la cantidad de \$ 34,941.14 a Lumo Financiera del Centro (DEPP 73,295.00 – 34,941.14=38,353.86).
800000000006	15/08/2018	25,353.86	Gastos de Operación Agosto 2018; con fecha 25 de agosto de 2021 se pagó la cantidad de \$ 34,941.14 a Lumo Financiera del Centro (DEPP 60,295.00 – 34,941.14=25,353.86).
800000000007	13/09/2018	49,698.00	Gastos de Operación Septiembre 2018
800000000008	13/09/2018	37,853.86	Gastos de Operación Septiembre 2018; con fecha 25 de agosto de 2021 se pagó la cantidad de \$ 34,941.14 a Lumo Financiera del Centro (DEPP 72,795.00 – 34,941.14=37,853.86).
800000000009	12/10/2018	9,000.00	Gastos de Operación Octubre 2018
800000000010	12/10/2018	20,853.86	Gastos de Operación Octubre 2018; con fecha 25 de agosto de 2021 se pagó la cantidad de \$ 34,941.14 a Lumo Financiera del Centro (DEPP 55,795.00 – 34,941.14=20,853.86).
800000000011	08/11/2018	4,000.00	Gastos de Operación Noviembre 2018; con fecha 25 de agosto de 2021 se pagó la cantidad de \$ 34,941.14 a Lumo Financiera del Centro (DEPP 38,941.14.00 – 34,941.14= 4,000.00).
800000000013	04/12/2018	4,852.86	Gastos de Operación Diciembre 2018; con fecha 25 de agosto de 2021 se pagó la cantidad de \$ 34,941.14 a Lumo Financiera del Centro (DEPP 39,794.00 – 34,941.14= 4,852.86).
<b>Total Tramitado Pendiente de Recibir el Efectivo</b>		<b>593,268.06</b>	

Coordinación de Planeación para el de Mic



Nº D.E.P.P.	Fecha de Trámite	Importe	Concepto
080000000009	12/03/2020	248,660.86	Gastos de operación IPLAEM mes de marzo de 2020 (incluye 300,000.00 para Dictamen de Estados Financieros y arrendamiento de vehículo) para Abono por \$ 100,000.00 con fecha 25 de noviembre para pago de actualización y recargos Retenciones I.S.R. Importe total DEFP \$ 383,602.00 pendiente de pago 283,602.00, con fecha 25 de agosto de 2021, se pagó la cantidad de \$ 34,941.14 a Lumo Financiera.
080000000010	12/03/2020	30,400.00	Gastos de operación IPLAEM mes de marzo de 2020
080000000011	12/03/2020	53,492.00	Gastos de operación IPLAEM mes de marzo de 2020
080000000012	12/03/2020	66,219.00	Gastos de operación IPLAEM mes de marzo de 2020
080000000013	12/03/2020	71,496.00	Gastos de operación IPLAEM mes de marzo de 2020
080000000014	02/04/2020	24,500.00	Gastos de operación IPLAEM mes de Abril de 2020
080000000015	02/04/2020	28,660.86	Gastos de operación IPLAEM mes de Abril de 2020; con fecha 25 de agosto de 2021 se pagó la cantidad de \$ 34,941.14 a Lumo Financiera del Centro (DEFP 63,602.00 - 34,941.14=28,660.86)
080000000016	02/04/2020	24,300.00	Gastos de operación IPLAEM mes de Abril de 2020
080000000017	02/04/2020	57,000.00	Gastos de operación IPLAEM mes de Abril de 2020
080000000018	02/04/2020	222,406.00	Gastos de operación IPLAEM mes de Abril de 2020
080000000019	06/05/2020	40,720.86	Gastos de operación IPLAEM mes de Mayo de 2020; con fecha 25 de agosto de 2021 se pagó la cantidad de \$ 34,941.14 a Lumo Financiera del Centro (DEFP 75,662.00 - 34,941.14=40,720.86)
080000000020	06/05/2020	31,700.00	Gastos de operación IPLAEM mes de Mayo de 2020
080000000021	06/05/2020	24,500.00	Gastos de operación IPLAEM mes de Mayo de 2020
080000000022	06/05/2020	12,000.00	Gastos de operación IPLAEM mes de Mayo de 2020
080000000023	06/05/2020	756,491.00	Gastos de operación IPLAEM mes de Mayo de 2020
080000000024	08/06/2020	8,380.86	Gastos de operación IPLAEM mes de Junio de 2020; con fecha 25 de agosto de 2021 se pagó la cantidad de \$ 34,941.14 a Lumo Financiera del Centro (DEFP 43,322.00 - 34,941.14=8,380.86)
080000000025	08/06/2020	1,000.00	Gastos de operación IPLAEM mes de Junio de 2020
080000000026	08/06/2020	27,000.00	Gastos de operación IPLAEM mes de Junio de 2020
080000000027	08/06/2020	9,350.00	Gastos de operación IPLAEM mes de Junio de 2020
080000000028	09/07/2020	2,580.86	Gastos de operación IPLAEM mes de Julio de 2020; con fecha 25 de agosto de 2021 se pagó la cantidad de \$ 34,941.14 a Lumo Financiera del Centro (DEFP 37,522.00 - 34,941.14=2,580.86)
080000000029	09/07/2020	17,600.00	Gastos de operación IPLAEM mes de Julio de 2020
080000000030	09/07/2020	22,600.00	Gastos de operación IPLAEM mes de Julio de 2020
080000000031	09/07/2020	25,000.00	Gastos de operación IPLAEM mes de Julio de 2020
080000000032	06/08/2020	2,580.86	Gastos de operación IPLAEM mes de Agosto de 2020; con fecha 25 de agosto de 2021 se pagó la cantidad de \$ 34,941.14 a Lumo Financiera del Centro (DEFP 37,522.00 - 34,941.14=2,580.86)
080000000033	06/08/2020	14,650.00	Gastos de operación IPLAEM mes de Agosto de 2020
080000000034	10/09/2020	63,602.00	Gastos de operación IPLAEM mes de Septiembre de 2020
080000000035	10/09/2020	9,500.00	Gastos de operación IPLAEM mes de Septiembre de 2020
080000000036	10/09/2020	17,250.00	Gastos de operación IPLAEM mes de Septiembre de 2020
080000000037	10/09/2020	13,858.86	Gastos de operación IPLAEM mes de Septiembre de 2020
080000000038	10/09/2020	86,096.00	Gastos de operación IPLAEM mes de Septiembre de 2020
080000000040	08/10/2020	3,350.00	Gastos de operación IPLAEM mes de Octubre de 2020

• Relación de D.E.P.P. tramitados ante la Secretaría de Finanzas y Administración pendientes de pago, ejercicio 2020:

Nº D.E.P.P.	Fecha de Trámite	Importe	Concepto
800000000011	13/03/2019	25,641.00	Gastos de Operación Marzo 2019 (complemento).
800000000013	13/03/2019	53,492.00	Gastos de Operación Marzo 2019
800000000015	13/03/2019	71,496.00	Gastos de Operación Marzo 2019
800000000016	08/04/2019	28,660.86	Gastos de Operación Abril 2019; con fecha 25 de agosto de 2021 se pagó la cantidad de \$ 34,941.14 a Lumo Financiera del Centro (DEFP 63,602.00 - 34,941.14=28,660.86).
800000000017	08/04/2019	24,300.00	Gastos de Operación Abril 2019
800000000018	08/04/2019	24,500.00	Gastos de Operación Abril 2019
800000000019	08/04/2019	17,000.00	Gastos de Operación Abril 2019
800000000020	08/04/2019	187,464.86	Gastos de Operación Abril 2019; con fecha 25 de agosto de 2021 se pagó la cantidad de \$ 34,941.14 a Lumo Financiera del Centro (DEFP 222,406.00 - 34,941.14=187,464.86)
		432,554.72	Total tramitado pendiente de recibir efectivo

• D.E.P.P. pendientes de pago ejercicio 2019:

COORDINACIÓN DE PLANEACIÓN  
PARA EL DESARROLLO DEL ESTADO  
DE MICHOACÁN



Coordinación para el Desarrollo de Michoacán

Handwritten signature in blue ink.



080000000042	05/11/2020	3,350.00	Gastos de operación IPLAEM mes de Noviembre de 2020
080000000044	03/12/2020	3,350.00	Gastos de operación IPLAEM mes de Diciembre de 2020
<b>TOTAL TRAMITADO S.F.A.</b>		<b>2,023,646.02</b>	

### Inventarios

6. La CPLADEM no es un ente público que realice algún proceso de transformación y/o elaboración de bienes.

#### Almacenes

7. La CPLADEM no es un ente público que realice algún proceso por el deba llevar Almacenes.

#### Inversiones Financieras

6. La CPLADEM no cuenta con Fideicomisos, Mandatos ni Contratos Análogos.  
7. La CPLADEM no cuenta con ingresos por Participaciones y Aportaciones de Capital, Inversiones a Largo Plazo y Título de Valores a Largo Plazo.

### Bienes Muebles, Inmuebles e Intangibles

8. Bienes muebles, inmuebles e intangibles: \$ 8,628,043.61; menos la depreciación y amortización es por \$ 7,120,640.56, se integra según la siguiente información:

Cuenta	Concepto	Años de Vida Útil	Importe
1241-1	Muebles de Oficina y Estantería	10	\$ 1,370,207.21
1241-2	Muebles Excepto de Oficina y Estantería	10	\$ 7,000.00
1241-3	Equipo de Cómputo y de Tecnología de la Información	3	\$ 3,964,908.44
1241-9	Otro Mobiliario y Equipo de Administración	10	\$ 1,388,918.77
1242-1	Equipos y Aparatos Audiovisuales	3	\$ 226,664.96
1242-3	Cámaras fotográficas y de Video	3	\$ 213,517.36
1243-1	Equipo Médico y de Laboratorio	5	\$ 0.00
1244-1	Vehículos y Equipo Terrestre	5	\$ 898,490.00
1246-5	Equipo de Comunicaciones y Telecomunicaciones	10	\$ 374,876.51
1246-6	Equipo de Generación Eléctrica, Aparatos y Accesorios Eléctricos	10	\$ 120,740.56
1246-7	Herramientas y Máquinas-Herramientas	10	\$ 62,719.80
<b>Valor Histórico de los Bienes Muebles</b>			<b>\$ 8,628,043.61</b>
<b>Depreciación Deterioro y Amortización Acumulada de los Bienes Muebles</b>			<b>\$ 7,120,640.56</b>
1263-1	Depreciación Acumulada de Mobiliario y Equipo de Administración.		\$ 5,532,065.65
1263-2	Depreciación Acumulada de Mobiliario y Equipo Educativo y Recreativo		\$ 67.20
1263-3	Depreciación Acumulada de Instrumental médico y de laboratorio		\$ 1,546.86
1263-4	Depreciación acumulada de equipo de transporte		\$ 1,084,867.00
1263-6	Depreciación Acumulada de Maquinaria, otros Equipos y Herramientas.		\$ 499,308.85
<b>Depreciación Acumulada de Bienes Muebles</b>			<b>\$ 7,117,855.56</b>
1265-1	Software Desarrollados por el Organismo		\$ 2,785.00
<b>Amortización Acumulada de los Activos Intangibles (1265)</b>			<b>\$ 2,785.00</b>
<b>Valor Neto de los Activos Intangibles (1250)</b>			<b>\$ -</b>
<b>Software (1251)</b>			<b>\$ -</b>
<b>Valor Neto de los Bienes Muebles y Activos Intangibles</b>			<b>\$ 1,507,403.05</b>



Coordinación de Planeación para el Desarrollo del Estado de Michoacán de Ocampo Las depreciaciones y amortizaciones se realizan de manera interna de conformidad con las principales reglas de registro y valoración del patrimonio emitidas por el CONAC:





\*Guía de Vida Útil Estimada y Porcentajes de Depreciación\*

Cuenta	Concepto	Años de vida útil	% de depreciación anual
<b>1.2.3</b>	<b>BIENES INMUEBLES, INFRAESTRUCTURA Y CONSTRUCCIONES EN PROCESO</b>		
1.2.3.2	Viviendas	50	2
1.2.3.3	Edificios No Habitacionales	30	3.3
1.2.3.4	Infraestructura	25	4
1.2.3.9	Otros Bienes Inmuebles	20	5
<b>1.2.4</b>	<b>BIENES MUEBLES</b>		
<b>1.2.4.1</b>	<b>Mobiliario y Equipo de Administración</b>		
1.2.4.1.1	Muebles de Oficina y Estantería	10	10
1.2.4.1.2	Muebles, Excepto De Oficina Y Estantería	10	10
1.2.4.1.3	Equipo de Cómputo y de Tecnologías de la Información	3	33.3
1.2.4.1.9	Otros Mobiliarios y Equipos de Administración	10	10
<b>1.2.4.2</b>	<b>Mobiliario y Equipo Educacional y Recreativo</b>		
1.2.4.2.1	Equipos y Aparatos Audiovisuales	3	33.3
1.2.4.2.2	Aparatos Deportivos	5	20
1.2.4.2.3	Cámaras Fotográficas y de Video	3	33.3
1.2.4.2.9	Otro Mobiliario y Equipo Educacional y Recreativo	5	20
<b>1.2.4.3</b>	<b>Equipo e Instrumental Médico y de Laboratorio</b>		
1.2.4.3.1	Equipo Médico y de Laboratorio	5	20
1.2.4.3.2	Instrumental Médico y de Laboratorio	5	20
<b>1.2.4.4</b>	<b>Equipo de Transporte</b>		
1.2.4.4.1	Automóviles y Equipo Terrestre	5	20
1.2.4.4.2	Carrocerías y Remolques	5	20



Coordinación de Planeación  
para el Desarrollo del Estado  
de Michoacán de Ocampo

GOBIERNO DE MICHOACÁN

Av. Lázaro Cárdenas # 1700,  
Chapultepec Sur, C.P. 58260,  
Morelia, Michoacán.





Cuenta	Concepto	Años de vida útil	% de depreciación anual
1.2.4.4.3	Equipo Aeroespacial	5	20
1.2.4.4.4	Equipo Ferroviario	5	20
1.2.4.4.5	Embarcaciones	5	20
1.2.4.4.9	Otros Equipos de Transporte	5	20
1.2.4.5	Equipo de Defensa y Seguridad <sup>1</sup>	*	*
<b>1.2.4.6 Maquinaria, Otros Equipos y Herramientas</b>			
1.2.4.6.1	Maquinaria y Equipo Agropecuario	10	10
1.2.4.6.2	Maquinaria y Equipo Industrial	10	10
1.2.4.6.3	Maquinaria y Equipo de Construcción	10	10
1.2.4.6.4	Sistemas de Aire Acondicionado, Calefacción y de Refrigeración Industrial y Comercial	10	10
1.2.4.6.5	Equipo de Comunicación y Telecomunicación	10	10
1.2.4.6.6	Equipos de Generación Eléctrica, Aparatos y Accesorios Eléctricos	10	10
1.2.4.6.7	Herramientas y Máquinas-Herramienta	10	10
1.2.4.6.9	Otros Equipos	10	10
<b>1.2.4.8 Activos Biológicos</b>			
1.2.4.8.1	Bovinos	5	20
1.2.4.8.2	Porcinos	5	20
1.2.4.8.3	Aves	5	20
1.2.4.8.4	Ovinos y Caprinos	5	20
1.2.4.8.5	Peces y Acuicultura	5	20
1.2.4.8.6	Equinos	5	20
1.2.4.8.7	Especies Menores y de Zoológico	5	20
1.2.4.8.8	Arboles y Plantas	5	20
1.2.4.8.9	Otros Activos Biológicos	5	20

- El Departamento de Recursos Materiales y Servicios Generales de la CPLADEM, está llevando a cabo el proceso de valuación y en su caso bajas de equipos que ya no están en funcionamiento.
- En cuanto al Vehículos y Equipo Terrestre conforme a los Parámetros de Estimación de Vida Útil emitidos por el CONAC; ya cumplieron con el periodo de Vida Útil, sin embargo, siguen en funcionamiento.

Método de Depreciación, Tasas determinadas y criterios de aplicación: La valuación de los bienes muebles e inmuebles, se realiza de acuerdo con los Parámetros de Estimación de Vida Útil emitidos por el CONAC en la "Guía de Vida Útil Estimada y Porcentajes de Depreciación" y lo establecido por la Dirección de Patrimonio Estatal del Gobierno del Estado.



Se consideran años de vida útil y porcentaje de depreciación y amortización, utilizando los parámetros de la Ley General de Contabilidad Gubernamental. Se informa que a la fecha 30 artículos están depreciados y amortizados al 100%, por lo que se procederá a considerar su revaluación, debido a que aún están en condiciones de uso y son necesarios para la operación de la Coordinación.

De conformidad con lo establecido en el Acuerdo por el que se reforman las Reglas Específicas del Registro y Valoración del Patrimonio, en su última reforma publicada en el DOF de fecha 27 de diciembre de 2017, y con lo establecido en el punto 6. Depreciación, Deterioro y Amortización, del Ejercicio y Acumulada de Bienes, inciso C) Vida útil de un activo. - Es el periodo durante el que se espera utilizar el activo por parte del ente público. Para determinar la vida útil.

De acuerdo con lo establecido en el inciso a. "El uso que el ente público espera realizar del activo. El uso se estima por referencia a la capacidad o rendimiento físico esperado del activo.

Cabe mencionar que a partir del ejercicio fiscal 2018, que se dieron de alta los bienes que recibió el Instituto por la extinción de la Coordinación General de Gabinete, se determinó teniendo en cuenta el Estado que guardaba el equipo de cómputo, y a la situación financiera difícil que presentaba el Gobierno del Estado en relación con la disposición de recursos para la compra de equipo de cómputo; se determinó



Coordinación de Planeación para el Desarrollo del Estado de Michoacán de Ocampo



depreciar en un 10% ANUAL el rubro de la cuenta 1.2.4.1.3. Equipo de Cómputo y de Tecnologías de la Información como se aprecia en el cuadro de las notas del mes de abril de 2018, y no considerar el 33.3% que está establecido en la "Guía de Vida Útil Estimada y Porcentajes de Depreciación" dentro de los Parámetros de Estimación de Vida Útil.

Así mismo, es conveniente dejar establecido que con fecha 5 de marzo de 2019 se recibieron en donación por parte del INEGI 25 Lap Tops, en condiciones de medio uso según la revisión física realizada por el área de Sistemas e Información de este Instituto, por lo que se decidió aplicar a estos 25 equipos el 33.3% de depreciación según lo establecido en los Parámetros de Estimación de Vida Útil.

Por lo anterior se procedió a corregir el registro contable de aplicación a la depreciación del ejercicio 2019, ya que se le había aplicado el 10% debiendo ser el 33.3% ajuste que se verá reflejado en el Estado financiero del mes de abril de 2021, esto de conformidad a lo establecido en el **Acuerdo por el que se Reforman las Reglas Específicas del Registro y Valoración del Patrimonio en el punto 16.-Cambios en criterios, estimaciones contables y errores.**

Derivado de la reestructuración realizada en el mes de marzo del 2022, se realizaron los trámites correspondientes ante la Dirección de Patrimonio del Estado, en conjunto con la SFA para la transferencia de 58 bienes muebles con un monto total de \$198,347.65 de la extinta Dirección de Programas y Proyectos de la Secretaría de Finanzas y Administración a la Coordinación de Planeación para el Desarrollo del Estado de Michoacán de Ocampo.

En el año 2022, realizó la donación por parte del INEGI de 195 tabletas electrónicas y 7 equipos GPS, para los bienes antes mencionados, se realizaron los trámites correspondientes ante la Dirección de Patrimonio del Estado para su alta en la Coordinación de Planeación para el Desarrollo del Estado de Michoacán de Ocampo, se planteaba realizar una donación a una escuela de las tabletas y a su vez una donación a SCOP de los equipos GPS, ya que dentro de nuestras atribuciones y procesos de trabajo, no requerimos realizar levantamientos en campo que requieran la exactitud y resultados de éstos dispositivos, sin embargo, la dependencia con las atribuciones de dicha acción y/o vinculación es la Dirección de Patrimonio del Estado, por tanto el proceso de realizar las bajas para su posterior reasignación ya quedó resuelto.

En el 2024 en los meses de enero y febrero se actualizaron los porcentajes de depreciación de Equipo de cómputo para atender las observaciones de las Dictaminaciones de Estados Financieros 2022 realizadas por el Auditor externo; sin embargo, al intentar realizar el trámite de bajas de equipo de cómputo que además de ser obsoleto cuenta con dictamen técnico donde determinan que es inservible por fallas; pudimos observar que los periodos de depreciación que se registraron desde el 2018, no eran los correctos por lo que aparecían como "no depreciados" a pesar de ser obsoletos, ya que dicho equipo fue transferido en 2018 con estatus de uso del COPLADEM al IPLAEM y anteriormente las autoridades en funciones determinaron que el periodo de depreciación sería de 10 años; por lo que al detectar este error se solicitó autorización a la H. Junta de Gobierno para realizar las correcciones y aplicar desde el 2018 el porcentaje de depreciación de 33.3% a 3 años como lo establecen los parámetros de estimación de vida útil publicados en el Diario Oficial de la Federación el 27 de diciembre del 2010 y es en este mes de junio del 2024 es donde se aplica esta corrección para poder proceder a realizar las bajas ante la Dirección de Patrimonio del Gobierno del Estado.

Así mismo en Equipos y Aparatos Audiovisuales, en Cámaras Fotográficas y de Video se manejaba un porcentaje de 33.30 a un periodo de 3 años, pero quedaba un monto no aplicable y con el visto bueno de la Dirección de Contabilidad, de la SFA, hizo de conocimiento que lo correcto era el porcentaje de 33.33 en 2 periodos y 1 de 33.34 para poder cerrarlo al 100 de depreciación. Y en Equipo Médico y de Laboratorio antes manejábamos el 33.3 pero se corrigió al 20% a 5 años; como lo establecen los Parámetros de Estimación de vida útil mencionados. Al mes de junio del 2024 ya quedaron corregidos y actualizados los Porcentajes y periodos de depreciaciones atendiendo las observaciones de los Auditores establecidos en los Informes de las Dictaminaciones a estados Financieros del 2021 y 2022 de la CPLADEM.



Coordinación de Planeación  
para el Desarrollo del Estado  
de Michoacán de Ocampo

GOBIERNO DE MICHOACÁN

Av. Lázaro Cárdenas # 1700,  
Chapultepec Sur, C.P. 58260,  
Morelia, Michoacán.





**16.3 Errores que a la letra dice** “Los entes públicos elaborarán sus Estados Financieros corrigiendo los errores realizados en ejercicios anteriores. Dichos errores pueden ser entre otros por omisiones, inexactitudes, imprecisiones, registros contables extemporáneos, errores aritméticos, errores en la aplicación de políticas contables, así como la inadvertencia o mala interpretación de hechos.

- Cambios en el porcentaje de depreciación o valor residual de los activos. – Derivado de una observación de la Dictaminación a los Estados financieros del ejercicio fiscal 2022, se revisó la aplicación de los porcentajes considerados anteriormente conforme a los parámetros de estimación de vida útil de la Ley de Contabilidad Gubernamental, realizando la conciliación de dichos registros, observando que en Bienes Informáticos, el porcentaje aplicado no era el actualizado a lo publicado en la normativa; por lo que se procedió a realizar las correcciones correspondientes en este periodo de Enero del 2024, en el Sistema de Contabilidad Gubernamental; con previa autorización de la H. Junta de Gobierno de la CPLADEM.
- En cuanto a la cuenta de Almacén: En atención y seguimiento al oficio DAG/JEAEP/AUD-E/37/2024 de fecha 10 de enero del 2024 en el que el CP Jaime Corona Tinoco, Director de Auditoría Gubernamental de la Secretaría de Contraloría nos remite el Dictamen, Informe Final, Cédulas de Observaciones y Recomendaciones, derivados del Dictamen de los Estados Financieros por el Ejercicio Fiscal 2022 de esta Entidad, realizada por el Auditor Externo L.C. y P.C.C.A.G. Irene Fuentes Chávez; en la *Observación 6. Almacenes. (Diferencia entre el inventario Físico y el saldo contable) en cuanto a la Recomendación Correctiva nos indica que se debe verificar que el importe de donaciones de capital (cuenta 3120-01-001) corresponda al donativo recibido y registrado en el ejercicio fiscal 2018, en caso de que se haya modificado dicho importe realizar las correcciones necesarias para que el saldo que refleje la cuenta corresponda con el donativo recibido, esto previa autorización a la Junta de Gobierno. En este caso, el consumo de los materiales y suministros debe realizarse el punto número “III.1.2.7. Registro de consumo de materiales y suministros por el ente público” establecido en el Capítulo V. Modelo de asientos para el registro contable, emitido por el Consejo Nacional de Armonización Contable. En caso de que el registro del consumo de los materiales y suministros por el ente público se realice debido al cambio de políticas contables, este puede realizarse mediante un único registro contable y a su vez, revelarlo en las Notas de Gestión Administrativa, apartado número 5, Políticas de Contabilidad Significativas, H) Cambios en Políticas Contables y Correcciones de Errores, y/o I) Reclasificaciones según lo consideren pertinente y aplicable.”.* Por lo que mediante memorándum número: CPLADEM/DA/008/2024, la Delegación Administrativa solicita la autorización de la Junta de Gobierno a la CPLADEM para realizar las correcciones necesarias para que el saldo que refleje la cuenta corresponda con el donativo recibido, ya que, al dar atención a la observación del 2021, esto generó la diferencia, que fue observada en el Dictamen del 2022. Por lo que, en la primera sesión ordinaria realizada el día 22 de marzo del 2024, se autorizó, y se sugirió revisar con la Dirección de Contabilidad cual es el criterio correcto para determinar que la recomendación de los auditores sean aplicables para nuestro ente público; por lo que en el mes de enero, el monto se mantiene intacto y se realizaron las correcciones en los registros para los estados financieros del mes de febrero del 2024; dejando sin efecto el seguimiento a la atención a la observación de la Dictaminación de Estados Financieros del 2022 donde se quedaría en ceros la cuenta de almacén.
- En el 2024 en los meses de enero y febrero se actualizaron los porcentajes de depreciación de Equipo de cómputo para atender las observaciones de las Dictaminaciones de Estados Financieros 2022 realizadas por el Auditor externo; sin embargo, al intentar realizar el trámite de bajas de equipo de cómputo que además de ser obsoleto cuenta con dictamen técnico donde determinan que es inservible por fallas; pudimos observar que los periodos de depreciación que se registraron desde el



  
Coordinación de Planeación  
para el Desarrollo del Estado  
de Michoacán de Ocampo  
GOBIERNO DE MICHOACÁN



2018, no eran los correctos por lo que aparecían como " no depreciados" a pesar de ser obsoletos, ya que dicho equipo fue transferido en 2018 con estatus de uso del COPLADEM al IPLAEM y anteriormente las autoridades en funciones determinaron que el periodo de depreciación sería de 10 años; por lo que al detectar este error se solicitó autorización a la H. Junta de Gobierno para realizar las correcciones y aplicar desde el 2018 el porcentaje de depreciación de 33.3% a 3 años como lo establecen los parámetros de estimación de vida útil publicados en el Diario Oficial de la Federación el 27 de diciembre del 2010 y es en este mes de junio del 2024 es donde se aplica esta corrección para poder proceder a realizar las bajas ante la Dirección de Patrimonio del Gobierno del Estado.

- Así mismo en Equipos y Aparatos Audiovisuales, en Cámaras Fotográficas y de Video se manejaba un porcentaje de 33.30 a un periodo de 3 años, pero quedaba un monto no aplicable y con el visto bueno de la Dirección de Contabilidad, de la SFA, hizo de conocimiento que lo correcto era el porcentaje de 33.33 en 2 periodos y 1 de 33.34 para poder cerrarlo al 100 de depreciación. Y en Equipo Médico y de Laboratorio antes manejábamos el 33.3 pero se corrigió al 20% a 5 años; como lo establecen los Parámetros de Estimación de vida útil mencionados. Al mes de junio del 2024 ya quedaron corregidos y actualizados los Porcentajes y periodos de depreciaciones atendiendo las observaciones de los Auditores establecidos en los Informes de las Dictaminaciones a estados Financieros del 2021 y 2022 de la CPLADEM.
- En el mes de septiembre del 2024 con autorización de la H. Junta de Gobierno de la CPLADEM de la 1ra. sesión ordinaria del 2024 de fecha 22 de marzo del 2024; se realizaron las gestiones ante la Dirección de Patrimonio del Gobierno del Estado para llevar a cabo las bajas de 89 bienes, de los cuales 78 estaban en estado obsoleto y 11 en buen estado, pero no eran útiles para las actividades propias de esta entidad; por lo que, se da su baja para su uso y/o aprovechamiento atendiendo a los fines que la Dirección de Patrimonio determine.

### Estimaciones y Deterioros

9. La CPLADEM no tiene registros de la determinación de estimaciones por deterioros.

### Otros Activos

10. La CPLADEM no tiene registros de otros activos.

### Pasivo

Los adeudos de la CPLADEM se reflejan en el Pasivo Total de **\$1,499,658.28** integrado por:

### Cuentas y Documentos por pagar

1. Cuentas Por Pagar a Corto Plazo por **\$ 1,499,658.28** integradas por los siguientes conceptos:

Cuenta	Concepto	Importe
2112	Proveedores por pagar a corto plazo	\$ 37,520.91
2112-1-000031	SEGUROS EL POTOSI SA DE CV	\$ 37,520.91
2117	Retenciones y Contribuciones Por Pagar a Corto Plazo	\$1,132,070.64
2117-01-015	ISR Proveedores	\$585.41
2117-01-017	ISR Nómina 2025	\$1,131,485.23
2119	Otras Cuentas Por Pagar A Corto Plazo	\$330,066.73
2119-02-015	Eloína Susana Díaz Béjar	\$ 0.44
2119-02-034	Mario Tinoco Maldonado	\$1.12
2119-02-039	3% Sobre Nómina	\$278,373.14
2119-02-043	Intereses ganados	\$54.54
2119-02-044	Raúl Angel García Alejandre	\$51,637.49
2100	Total, de Cuentas por Pagar a Corto Plazo	<b>\$1,499,658.28</b>



Coordinación de  
para el Desarrollo del Estado  
de Michoacán de Ocampo



**Notas:** En cuanto a seguros del potosí, se gestionará con la SFA la cancelación ya que no hay monto por pagar, en relación con el pago de adeudos de ISR de años pasados, en relación con los meses pasados, estos ya fueron liquidados de manera coordinada con la SFA de acuerdo con la estrategia que se menciona en ese apartado.

**Fondos y Bienes de Terceros en Garantía y/o Administración**

2. La CPLADEM no cuenta con Fondos y Bienes de Terceros en Garantía y/o Administración.

**Pasivos Diferidos**

3. La CPLADEM no cuenta con Pasivos Diferidos.

**Provisiones**

4. La CPLADEM no cuenta con Provisiones.

**Otros Pasivos**

5. La CPLADEM no cuenta con otros pasivos.

**II) NOTAS AL ESTADO DE VARIACIÓN EN LA HACIENDA PÚBLICA**

1. El resultado de la Hacienda Pública / Patrimonio Generado es de **-\$ 380,081.42** y la Hacienda Pública / Patrimonio Contribuido de **\$ 4,306,177.82** lo que resulta un Patrimonio Neto de **\$ 3,926,096.40**.

Concepto	Importe
Resultado del Ejercicio 2018	-\$ 849,062.79
Rectificación de Resultado del Ejercicio 2018	\$ 176,251.16
Resultado del Ejercicio 2019	\$ 521,742.86
Rectificación de Resultado del Ejercicio 2019	-\$ 147,440.04
Resultado del Ejercicio 2020	\$ 1,008,566.55
Rectificación de Resultado del Ejercicio 2020	\$ 47,994.73
Rectificación de Resultado del Ejercicio 2021	\$ 12,045.65
Resultado del Ejercicio 2021	-\$ 641,555.57
Cambios por errores contables	\$ 54,228.44
Resultado Acumulado del Ejercicio 2022	-\$ 180,876.53
Rectificación de Resultado del Ejercicio 2022	\$ 27,570.90
Rectificación de Resultado del Ejercicio 2023	-\$ 62,076.10
Resultado Acumulado del Ejercicio 2023	\$ 628,605.67
Rectificación de Resultado del Ejercicio 2024	-\$ 0.01
Resultado Acumulado del Ejercicio 2024	-\$ 314,183.92
<b>Resultado del Mes de DICIEMBRE 2025 (AHORRO/DESAHORRO)</b>	<b>-\$ 607,546.13</b>
RESULTADO DE EJERCICIOS ANTERIORES	\$ 173,236.27
RECTIFICACIONES DE RESULTADOS DE EJERCICIOS ANTERIORES	\$ 54,228.44
<b>Total de la Hacienda Pública / Patrimonio Generado</b>	<b>-\$ 380,081.42</b>
DONACIONES DE CAPITAL	\$ 4,306,177.82
<b>Neto de la Hacienda Pública / Patrimonio</b>	<b>\$ 3,926,096.40</b>

Dando seguimiento a las recomendaciones derivadas de la Auditoría de Estados Financieros del Ejercicio Fiscal 2022, en el mes de febrero del 2024 se reclasificaron salidas realizadas a los Donativos recibidos, esto debido a que se realizaron los registros de manera errónea, lo cual modifica el saldo de la cuenta de Donativos, quedando en este caso de manera correcta. No hay endeudamiento, únicamente se refiere a una reclasificación por cambios en políticas contables y en seguimiento a la atención de las recomendaciones derivadas de la Auditoría de Estados Financieros.



Coordinación de Planeación y Desarrollo del Estado de Michoacán de Ocampo

Av. Lázaro Cárdenas # 1700,  
Chapultepec Sur, C.P. 58260,  
Morelia, Michoacán.



COORDINACIÓN DE PLANEACIÓN Y DESARROLLO DEL ESTADO DE MICHOACÁN



**IV) NOTAS AL ESTADO DE FLUJOS DE EFECTIVO**

1. Se informa de las cifras del periodo actual y del periodo anterior del efectivo y equivalentes al efectivo, al final del ejercicio del estado de flujo de efectivo:

Concepto	Efectivo y Equivalentes	
	2025	2024
Efectivo	\$ 0.00	\$ 0.00
Bancos/Tesorería	\$ 52,291.14	\$ 20,908.21
Bancos/Dependencias y Otros	\$ -	\$ -
Inversiones Temporales (Hasta 3 meses)	\$ -	\$ -
Fondos con Afectación Especifica	\$ -	\$ -
Depósitos de Fondos de Terceros en Garantía y/o Administración	\$ -	\$ -
Otros Efectivos y Equivalentes	\$ -	\$ -
<b>Total</b>	<b>\$ 52,291.14</b>	<b>\$ 20,908.21</b>

2. La CPLADEM no cuenta con Adquisiciones de Actividades de Inversión.
3. Conciliación de los Flujos de Efectivo de las actividades de Operación y los saldos del resultado del Ejercicio (Ahorro/Desahorro):

CONCILIACION DE FLUJOS DE EFECTIVO NETOS		
Concepto	2025	2024
Resultados del Ejercicio Ahorro/Desahorro	-\$ 607,546.13	-\$ 314,183.92
Movimientos de partidas (o rubros) que no afecten el efectivo	\$ 0.00	\$ 0.00
Depreciación	-\$ 7,117,855.56	-\$ 5,959,096.04
Amortización	-\$ 2,785.00	-\$ 2,785.00
Incrementos en las provisiones	\$ -	\$ -
Incremento en inversiones producido por revaluación	\$ -	\$ -
Ganancia/perdida en venta de bienes muebles, inmuebles e intangibles	N/A	N/A
Incremento en las cuentas por cobrar	\$ 3,866,060.49	\$ 3,784,042.46
<b>Flujo de Efectivo Neto de las Actividades de Operación</b>	<b>-\$ 3,862,126.20</b>	<b>-\$ 2,492,022.50</b>

En el mes de febrero del 2024, dando seguimiento a las recomendaciones derivadas de la Auditoría de Estados Financieros del Ejercicio Fiscal 2022, se reclasificaron salidas realizadas a los Donativos recibidos, esto debido a que se realizaron los registros de manera errónea, lo cual modifica el saldo de la cuenta de Donativos, quedando en este caso de manera correcta. No hay endeudamiento, únicamente se refiere a una reclasificación por cambios en políticas contables y en seguimiento a la atención de las recomendaciones derivadas de la Auditoría de Estados Financieros.



Coordinación de Planeación  
para el Desarrollo del Estado  
de Michoacán de Ocampo

GOBIERNO DE MICHOACÁN





**V) CONCILIACIÓN ENTRE LOS INGRESOS PRESUPUESTARIOS Y CONTABLES, ASÍ COMO ENTRE LOS EGRESOS PRESUPUESTARIOS Y LOS GASTOS CONTABLES.**

La conciliación se presentará atendiendo a lo dispuesto por el "Acuerdo por el que se emite el formato de conciliación entre los ingresos presupuestarios y contables, así como entre los egresos presupuestarios y los gastos contables" y sus modificaciones.

**• Conciliación de Ingresos Contables:**

<b>COORDINACIÓN DE PLANEACIÓN PARA EL DESARROLLO DEL ESTADO DE MICHOACÁN DE MICHOACAN DE OCAMPO</b> Conciliación entre los Ingresos Presupuestarios y Contables	
Correspondiente Del 01/ene./2025 al 31/dic./2025	
Fecha y	13/feb./2026
Usr: Alemania Rep: rptConciliacionPresupuestal	12:19 p. m.
(Cifras en pesos)	
<b>1. Total de Ingresos Presupuestarios</b>	<b>\$79,172,647.74</b>
<b>2. Más Ingresos Contables No Presupuestarios</b>	<b>\$0.00</b>
2.1 Ingresos Financieros	\$0.00
2.2 Incremento por Variación de Inventarios	\$0.00
2.3 Disminución del Exceso de Estimaciones por Pérdida o Detenore u Obsolescencia	\$0.00
2.4 Disminución del Exceso de Provisiones	\$0.00
2.5 Otros Ingresos y Beneficios Varios	\$0.00
2.6 Otros Ingresos Contables No Presupuestarios	\$0.00
<b>3. Menos Ingresos Presupuestarios No Contables</b>	<b>\$0.00</b>
3.1 Aprovechamientos Patrimoniales	\$0.00
3.2 Ingresos Derivados de Financiamientos	\$0.00
3.3 Otros Ingresos Presupuestarios No Contables	\$0.00
<b>4. Total de Ingresos Contables</b>	<b>\$79,172,647.74</b>

**• Conciliación de Egresos Contables:**

<b>COORDINACIÓN DE PLANEACIÓN PARA EL DESARROLLO DEL ESTADO DE MICHOACÁN DE MICHOACAN DE OCAMPO</b> Conciliación entre los Egresos Presupuestarios y los Gastos Contables	
Correspondiente Del 01/ene./2025 al 31/dic./2025	
Fecha y	13/feb./2026
Usr: Alemania Rep: rptConciliacionPresupuestal	12:21 p. m.
(Cifras en pesos)	
<b>1. Total de Egresos Presupuestarios</b>	<b>\$79,172,634.35</b>
<b>2. Menos Egresos Presupuestarios No Contables</b>	<b>\$1,991,671.68</b>
2.1 Materias Primas y Materiales de Producción y Comercialización	\$0.00
2.2 Materiales y Suministros	\$1,442,471.68
2.3 Mobiliario y Equipo de Administración	\$524,779.04
2.4 Mobiliario y Equipo Educativo y Recreativo	\$24,592.60
2.5 Equipo e Instrumental Médico y de Laboratorio	\$0.00
2.6 Vehículos y Equipo de Transporte	\$0.00
2.7 Equipo de Defensa y Seguridad	\$0.00
2.8 Maquinaria, Otros Equipos y Herramientas	\$1,828.16
2.9 Activos Biológicos	\$0.00
2.10 Bienes Inmuebles	\$0.00
2.11 Activos Intangibles	\$0.00
2.12 Ora Pública en Bienes de Dominio Público	\$0.00
2.13 Ora Pública en Bienes Propios	\$0.00
2.14 Acciones y Participaciones de Capital	\$0.00
2.15 Compra de Títulos y Valores	\$0.00
2.16 Concesión de Préstamos	\$0.00
2.17 Inversiones en Fideicomisos, Mandatos y Otros Análogos	\$0.00
2.18 Provisiones para Contingencias y Otras Erogaciones Especiales	\$0.00
2.19 Amortización de la Deuda Pública	\$0.00
2.20 Adeudos de Ejercicios Fiscales Anteriores (ADEFAS)	\$0.00
2.21 Otros Egresos Presupuestarios No Contables	\$0.00
<b>3. Más Gastos Contables No Presupuestarios</b>	<b>\$2,599,231.20</b>
3.1 Estimaciones, Depreciaciones, Deterioros, Obsolescencia y Amortizaciones	\$1,158,759.52
3.2 Provisiones	\$0.00
3.3 Disminución de Inventarios	\$0.00
3.4 Otros Gastos	\$0.00
3.5 Inversión Pública No Capitalizable	\$0.00
3.6 Materiales y Suministros (consumos)	\$1,442,471.68



COORDINACIÓN DE PLANEACIÓN PARA EL DESARROLLO DEL ESTADO DE MICHOACÁN DE OCAMPO

*[Firma manuscrita]*



Coordinación de Planeación para el Desarrollo del Estado de Michoacán de Ocampo

GOBIERNO DE MICHOACÁN



**COORDINACIÓN DE PLANEACIÓN PARA EL DESARROLLO DEL ESTADO DE MICHOACÁN DE MICHOCACÁN DE OCAMPO**

Conciliación entre las Egresos Presupuestados y los Gastos Contables

Correspondiente al Bimestre 2025 al 31/dic/2025

Fecha y 13/feb./2026

Utr: Alemania

Rep: rptConciliacionPresupuestal

(Cifras en pesos)

3.7 Otros Gastos Contables No Presupuestarios	\$0.00
<b>4. Total De Gastos Contables</b>	<b>\$79,780,193.87</b>

**c) NOTAS DE MEMORIA (CUENTAS DE ORDEN)**

- La CPLADEM no maneja las cuentas de orden contable que se mencionan en este apartado.
- Cuentas de Orden Contables:



**COORDINACIÓN DE PLANEACIÓN PARA EL DESARROLLO DEL ESTADO DE MICHOACÁN DE MICHOCACÁN DE OCAMPO**

Estado de Situación Financiera

Al 31/dic./2025

Fecha y 13/feb./2026

Utr: Alemania

Rep: rptEstadoSituacionFinanciera

(Cifras en Pesos)

10.21 a. m.

CONCEPTO	2025	2024	CONCEPTO	2025	2024
<b>ACTIVO</b>			<b>PASIVO</b>		
<b>ACTIVO CIRCULANTE</b>			<b>PASIVO CIRCULANTE</b>		
EFFECTIVO Y EQUIVALENTES	\$52,291.14	\$30,508.21	CUENTAS POR PAGAR A CORTO PLAZO	\$1,499,658.28	\$1,386,152.85
DERECHOS A RECIBIR EFECTIVO O EQUIVALENTES	\$3,866,080.49	\$3,764,632.48	DOCUMENTOS POR PAGAR A CORTO PLAZO	\$0.00	\$0.00
DERECHOS A RECIBIR BIENES O SERVICIOS	\$0.00	\$0.00	PORTAFOLIO A CORTO PLAZO DE LA DEUDA PUBLICA A LARGO PLAZO	\$0.00	\$0.00
INVENTARIOS	\$0.00	\$0.00	TITULOS Y VALORES A CORTO PLAZO	\$0.00	\$0.00
ALMACENES	\$0.00	\$0.00	PASIVOS DIFERIDOS A CORTO PLAZO	\$0.00	\$0.00
ESTIMACION POR PERDIDA O DETERIORO DE ACTIVOS CIRCULANTES	\$0.00	\$0.00	FONDOS Y BIENES DE TERCEROS EN GARANTIA Y/O	\$0.00	\$0.00
OTROS ACTIVOS CIRCULANTES	\$0.00	\$0.00	PROVISIONES A CORTO PLAZO	\$0.00	\$0.00
			OTROS PASIVOS A CORTO PLAZO	\$0.00	\$0.00
<b>Total de Activos Circulantes</b>	<b>\$3,918,351.63</b>	<b>\$3,804,950.67</b>	<b>Total de Pasivos Circulantes</b>	<b>\$1,499,658.28</b>	<b>\$1,386,152.85</b>
<b>ACTIVO NO CIRCULANTE</b>			<b>PASIVO NO CIRCULANTE</b>		
INVERSIONES FINANCIERAS A LARGO PLAZO	\$0.00	\$0.00	CUENTAS POR PAGAR A LARGO PLAZO	\$0.00	\$0.00
DERECHOS A RECIBIR EFECTIVO O EQUIVALENTES A LARGO PLAZO	\$0.00	\$0.00	DOCUMENTOS POR PAGAR A LARGO PLAZO	\$0.00	\$0.00
BIENES INMUEBLES, INFRAESTRUCTURA Y CONSTRUCCIONES EN	\$0.00	\$0.00	DEUDA PUBLICA A LARGO PLAZO	\$0.00	\$0.00
BIENES MUEBLES	\$8,628,043.61	\$8,441,544.53	PASIVOS DIFERIDOS A LARGO PLAZO	\$0.00	\$0.00
ACTIVOS INTANGIBLES	\$0.00	\$0.00	FONDOS Y BIENES DE TERCEROS EN GARANTIA Y/O	\$0.00	\$0.00
DEPRECIACION, DETERIORO Y AMORTIZACION ACUMULADA DE	-\$7,120,640.96	-\$6,961,881.04	PROVISIONES A LARGO PLAZO	\$0.00	\$0.00
ACTIVOS DIFERIDOS	\$0.00	\$0.00			
ESTIMACION POR PERDIDA O DETERIORO DE ACTIVOS NO	\$0.00	\$0.00	<b>Total de Pasivos No Circulantes</b>	<b>\$0.00</b>	<b>\$0.00</b>
OTROS ACTIVOS NO CIRCULANTES	\$0.00	\$0.00			
<b>Total de Activos No Circulantes</b>	<b>\$1,507,403.05</b>	<b>\$2,479,663.49</b>	<b>Total del Pasivo</b>	<b>\$1,499,658.28</b>	<b>\$1,386,152.85</b>
<b>Total del Activo</b>	<b>\$5,425,754.68</b>	<b>\$6,284,614.16</b>	<b>HACIENDA PUBLICA/ PATRIMONIO</b>		
			HACIENDA PUBLICA/PATRIMONIO CONTRIBUIDO	\$4,306,177.82	\$4,670,878.74
			APORTACIONES	\$0.00	\$0.00
			DONACIONES DE CAPITAL	\$4,306,177.82	\$4,670,878.74
			ACTUALIZACION DE LA HACIENDA PUBLICA/PATRIMONIO	\$0.00	\$0.00
			<b>HACIENDA PUBLICA/PATRIMONIO GENERADO</b>	<b>-\$880,081.42</b>	<b>\$227,582.57</b>
			RESULTADO DEL EJERCICIO (AHORRO/ DESAHORRO)	\$609,546.13	\$314,183.92
			RESULTADOS DE EJERCICIOS ANTERIORES	\$173,236.27	\$487,420.19
			REVALUOS	\$0.00	\$0.00
			RESERVAS	\$0.00	\$0.00
			<b>Total del Pasivo y Hacienda Pública/Patrimonio</b>	<b>\$5,908,192.38</b>	<b>\$8,284,614.16</b>



**COORDINACIÓN DE PLANEACIÓN PARA EL DESARROLLO DEL ESTADO DE MICHOACÁN DE MICHOCACÁN DE OCAMPO**

Estado de Situación Financiera

Al 31/dic/2025

Fecha y 13/feb./2026

Utr: Alemania

Rep: rptEstadoSituacionFinanciera

(Cifras en Pesos)

10.21 a. m.

CONCEPTO	2025	2024	CONCEPTO	2025	2024
			RECTIFICACIONES DE RESULTADOS DE EJERCICIOS ANTERIORES	\$54,228.44	\$54,346.30
			EXCESO O INSUFICIENCIA EN LA ACTUALIZACION DE LA	\$0.00	\$0.00
			RESULTADO POR POSICION MONETARIA	\$0.00	\$0.00
			RESULTADO POR TENENCIA DE ACTIVOS NO MONETARIOS	\$0.00	\$0.00
			<b>Total Hacienda Pública/Patrimonio</b>	<b>\$3,926,096.40</b>	<b>\$4,898,461.31</b>
			<b>Total del Pasivo y Hacienda Pública/Patrimonio</b>	<b>\$5,425,754.68</b>	<b>\$6,284,614.16</b>



Coordinación de Planeación para el Desarrollo del Estado de Michoacán de Ocampo

GOBIERNO DEL ESTADO DE MICHOACÁN

Av. Lázaro Cárdenas # 1700,  
Chapultepec Sur, C.P. 58260,  
Morelia, Michoacán.





• Cuentas de Orden Presupuestario

Concepto	Parcial	Total
<b>Ley de Ingresos Estimada</b>		<b>\$ 79,589,506.00</b>
Transferencias del Estado para <b>Servicios Personales F.09</b>	\$ 74,676,457.00	
Transferencias del Estado para <b>Materiales y Suministros F.09 Y 02</b>	\$ 1,046,000.00	
Transferencias del Estado para <b>Servicios Generales</b>	\$ 3,315,849.00	
Transferencias del Estado para <b>Subsidios y Transferencias F.09</b>	\$ -	
Transferencias del Estado para <b>Subsidios y Transferencias F.09</b>	\$ 551,200.00	
<b>Ley de Ingresos Modificada</b>		<b>-\$ 416,858.26</b>
Transferencias del Estado para <b>Servicios Personales</b>	-\$ 2,799,145.40	
Transferencias del Estado para <b>Materiales y Suministros</b>	\$ 360,461.16	
Transferencias del Estado para <b>Servicios Generales</b>	\$ 2,021,825.98	
Transferencias del Estado para <b>Subsidios y Transferencias</b>	\$ -	
Transferencias del Estado para <b>Subsidios y Transferencias para Bienes Muebles, Inmuebles e intangibles</b>	\$ -	
<b>Ley de Ingresos por Ejecutar</b>		<b>\$ 0.00</b>
Transferencias del Estado para <b>Servicios Personales F09</b>	\$ 2,799,145.40	
Transferencias del Estado para <b>Materiales y Suministros F.09 Y 02</b>	\$ -	
Transferencias del Estado para <b>Servicios Generales F09 Y 02</b>	-\$ 2,382,287.14	
Transferencias del Estado para <b>Subsidios y Transferencias F09</b>	\$ -	
Transferencias recibidas del Estado de los ingresos de Fondo General de Participaciones (F 09) para Bienes Muebles, Inmuebles e intangibles	\$ -	
<b>Ley de Ingresos Devengada</b>		<b>\$ 79,172,647.74</b>
Transferencias del Estado para <b>Servicios Personales</b>	\$ 71,877,311.60	
Transferencias del Estado para <b>Materiales y Suministros</b>	\$ 1,046,000.00	
Transferencias del Estado para <b>Servicios Generales</b>	\$ 5,698,136.14	
Transferencias del Estado para <b>Subsidios y Transferencias</b>	\$ -	
Transferencias del Estado para <b>Subsidios y Transferencias para Bienes Muebles, Inmuebles e intangibles</b>	\$ 551,200.00	
<b>Ley de Ingresos Recaudada</b>		<b>\$ 79,172,647.74</b>
Transferencias del Estado para <b>Servicios Personales</b>	\$ 71,877,311.60	
Transferencias del Estado para <b>Materiales y Suministros</b>	\$ 1,046,000.00	
Transferencias del Estado para <b>Servicios Generales</b>	\$ 5,698,136.14	
Transferencias del Estado para <b>Subsidios y Transferencias</b>	\$ -	
Transferencias del Estado para <b>Subsidios y Transferencias para Bienes Muebles, Inmuebles e intangibles</b>	\$ 551,200.00	

- Cuentas de Orden Presupuestarias de Ingresos. - De la Ley de Ingresos Estimada por \$79,589,506.00 para soportar el Presupuesto de Egresos 2025, de conformidad con el siguiente análisis:

Concepto	2025
Ley de Ingresos Estimada	\$ 79,589,506.00
Ley de ingresos por Ejecutar	\$ 0.00
Modificaciones a la Ley de ingresos Estimada	-\$ 416,858.26
Ley de Ingresos Devengada	\$ 79,172,647.74
Ley de Ingresos Recaudada	\$ 79,172,647.74



Coordinación de Planeación para el Desarrollo del Estado de Michoacán de Ocampo

Mediante oficio número: CGF-ST/2025-06-16/AL003 de fecha 16 de junio del presente año, suscrito por el M.C. Giovanni Méndez Alfaro, Coordinador Interinstitucional de la Secretaría de Finanzas y Administración y Secretario Técnico de la Comisión de Gasto Financiamiento, se da respuesta a la solicitud presentada a la Comisión de Gasto Financiamiento con número de oficio CPLADEM/CG/237/2025, dando la siguiente respuesta:





"Al respecto, me permito informarle que su solicitud y las evidencias correspondientes, una vez validadas en la plataforma del Sistema de la Comisión de Gasto-Financiamiento, fue presentada en la **Décima Sesión Extraordinaria 2025** de la Comisión de Gasto-Financiamiento, celebrada el 16 de junio de 2025. Después de analizar el caso la Comisión de Gasto-Financiamiento emitió el Acuerdo **ACGF/SE/X/2025/AL003**: Se autorizan recursos extraordinarios a los previstos en el Presupuesto de Egresos para el ejercicio fiscal 2025, en apego al artículo 15 fracción VI del Acuerdo por el que se constituye la Comisión de Gasto-Financiamiento del Estado de Michoacán de Ocampo, a la Coordinación de Planeación para el Desarrollo del Estado de Michoacán de Ocampo por hasta \$2,340,000.00 (Dos millones trescientos cuarenta mil pesos 00/100 M.N.) para llevar cabo la contratación de los servicios de evaluación, referente a la evaluación de fondos federales programas presupuestarios y proyectos estatales. Se instruye al Titular de la Coordinación de Planeación para el Desarrollo del Estado de Michoacán de Ocampo hacer los trámites administrativos a que haya lugar ante la Dirección de Programación y Presupuesto de la Secretaría de Finanzas y Administración, para registrar la ampliación presupuestaria la cual quedará sujeta a lo establecido en los artículos 8 y 13 fracción II de la Ley de Disciplina Financiera de la Entidades Federativas y los Municipios, así como a la disponibilidad financiera con que cuente la Secretaría de Finanzas y Administración..."

Mediante oficio CPLADEM/CG/251/2025 de fecha 27 de junio del 2025, dirigido al Mtro. Marco Antonio Flores Mejía, Director de Programación y Presupuesto de la Secretaría de Finanzas y Administración; se informó que para dar seguimiento, trámite y atención al oficio número: CGF-ST/2025-06-16/AL003 de fecha 16 de junio del presente año, suscrito por el M.C. Giovanni Méndez Alfaro, Coordinador Interinstitucional de la Secretaría de Finanzas y Administración y Secretario Técnico de la Comisión de Gasto-Financiamiento en el que se autorizó una Ampliación Presupuestal a esta UPP 080 Coordinación de Planeación para el Desarrollo del Estado de Michoacán de Ocampo CPLADEM de hasta por: \$ 2'340,000.00 (Dos millones trescientos cuarenta mil pesos), desglosados de la siguiente manera:

- UPP 080 Coordinación de Planeación para el Desarrollo del Estado de Michoacán de Ocampo
- UR 06 Unidad de Planeación y Evaluación del Desempeño
- Centro Gestor: 160099999080006
- Área Funcional: 1393NEMPYJORXISP
- Partida: 42103 Transferencias Otorgadas a Entidades Paraestatales para Servicios Generales.
- Fondo: 09 Fondo General de Participaciones

**Periodo Presupuestal:**

- 07-jul \$1,170,000.00 (Este fue tramitado en tiempo y forma y pagado en el mes de septiembre del 2025).
- 09-sep \$1,170,000.00 (Fue tramitado de acuerdo a la Secretaria de Finanzas y administración hasta diciembre por insuficiencia del recurso y pagado en dicho mes).



Coordinación de Planeación  
para el Desarrollo del Estado  
de Michoacán de Ocampo

ESTADO DE MICHOACÁN

Av. Lázaro Cárdenas # 1700,  
Chapultepec Sur, C.P. 58260,  
Morelia, Michoacán.





- **Cuentas de Orden Presupuestarias de Egresos.-** Del Presupuesto de Egresos por **\$79'589,506.00** para el Ejercicio Fiscal 2025, autorizado por el H. Congreso de Estado de Michoacán de Ocampo, se modificaron, comprometieron, devengaron y ejercieron a la fecha de la siguiente forma:

Concepto	2025
Presupuesto de Egresos Aprobado	\$ 79,589,506.00
Presupuesto de Egresos por Ejercer	\$ 13.39
Modificaciones al Presupuesto de Egresos (Ampliaciones)	-\$ 416,858.26
Presupuesto de Egresos Comprometido	\$ 79,172,634.35
Presupuesto de Egresos Devengado	\$ 79,172,634.35
Presupuesto de Egresos Ejercido	\$ 79,172,634.35
Presupuesto de Egresos Pagado	\$ 79,172,634.35

"Bajo protesta de decir verdad declaramos que los Estados Financieros y sus notas, son razonablemente correctos y son responsabilidad del emisor".

**L.C. Esteban Maximiliano García Fausto**  
Jefe del Departamento de Recursos Humanos y  
Financieros de la CPLADEM

**Mtro. Mauricio Vargas Andaluz**  
Coordinador General de Planeación para el Desarrollo del Estado  
de Michoacán de Ocampo



Coordinación de Planeación  
para el Desarrollo del Estado  
de Michoacán de Ocampo

GOBIERNO DEL ESTADO DE MICHOACÁN